



ΕΛΛΗΝΙΚΗ ΔΗΜΟΚΡΑΤΙΑⁱ
ΔΗΜΟΣ ΛΗΞΟΥΡΙΟΥ
(NUTS: EL623 Ithaki, Kefallinia)

ΠΡΟΜΗΘΕΙΑ:

«Προμήθεια φορητής μονάδας
αφαλάτωσης θαλασσινού νερού
δυναμικότητας 1000 m³/24ωρο στο
Φισκάρδο Δ.Ε. Ερίσου»

CPV:

42912340-7

ΧΡΗΜΑΤΟΔΟΤΗΣΗⁱⁱ:

Το έργο χρηματοδοτείται από το
πρόγραμμα ΦΙΛΟΔΗΜΟΣ ΙΙ «Προμήθεια
φορητής μονάδας αφαλάτωσης θαλασσινού
νερού δυναμικότητας 1000 m³/24ωρο στο
Φισκάρδο Δ.Ε. Ερίσου» -Προκηρ.ΧΙ ΣΑΕ 055
2017ΣΕ05500010

Α/Α ΣΥΣΤΗΜΑΤΟΣ:

Ληξούρι: 06.04.2023
Αριθ. Απόφασης: 354
Αριθ. Πρωτ.: 2648

Διακήρυξη με Ανοικτή Διαδικασία
σύμβασης προμήθειας
μέσω ΕΣΗΔΗΣ για την

«Προμήθεια φορητής μονάδας αφαλάτωσης
θαλασσινού νερού δυναμικότητας 1000 m³/24ωρο στο
Φισκάρδο Δ.Ε. Ερίσου»

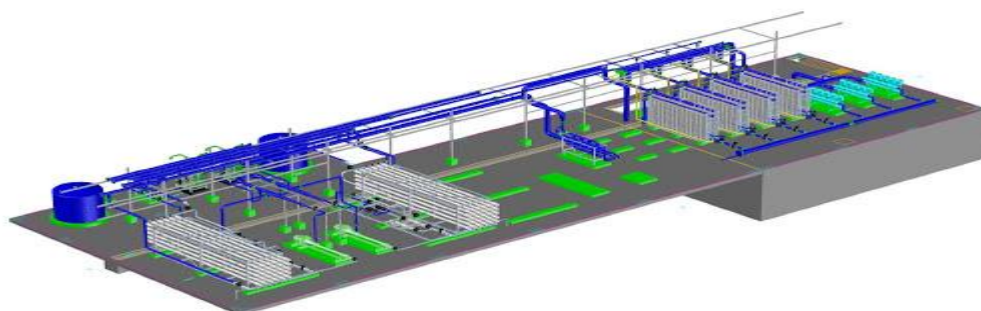

Περιεχόμενα

ΑΝΑΛΥΤΙΚΗ ΔΙΑΚΗΡΥΞΗ	ΣΦΑΛΜΑ! ΔΕΝ ΕΧΕΙ ΟΡΙΣΤΕΙ ΣΕΛΙΔΟΔΕΙΚΤΗΣ.
ΑΝΟΙΚΤΟΥ ΗΛΕΚΤΡΟΝΙΚΟΥ ΔΙΑΓΩΝΙΣΜΟΥ ΓΙΑ ΤΗΝ :	ΣΦΑΛΜΑ! ΔΕΝ ΕΧΕΙ ΟΡΙΣΤΕΙ ΣΕΛΙΔΟΔΕΙΚΤΗΣ.
«ΠΡΟΜΗΘΕΙΑ ΦΟΡΗΤΗΣ ΜΟΝΑΔΑΣ ΑΦΑΛΑΤΩΣΗΣ ΘΑΛΑΣΣΙΝΟΥ ΝΕΡΟΥ ΔΥΝΑΜΙΚΟΤΗΤΑΣ 1000 Μ ³ /24ΩΡΟ ΣΤΟ ΦΙΣΚΑΡΔΟ Δ.Ε. ΕΡΪΣΟΥ»	ΣΦΑΛΜΑ! ΔΕΝ ΕΧΕΙ ΟΡΙΣΤΕΙ ΣΕΛΙΔΟΔΕΙΚΤΗΣ.
ΠΕΡΙΕΧΟΜΕΝΑ	2
1. ΑΝΑΘΕΤΟΥΣΑ ΑΡΧΗ ΚΑΙ ΑΝΤΙΚΕΙΜΕΝΟ ΣΥΜΒΑΣΗΣ	4
1.1 ΣΤΟΙΧΕΙΑ ΑΝΑΘΕΤΟΥΣΑΣ ΑΡΧΗΣ	4
1.2 ΣΤΟΙΧΕΙΑ ΔΙΑΔΙΚΑΣΙΑΣ-ΧΡΗΜΑΤΟΔΟΤΗΣΗ	5
1.3 ΣΥΝΟΠΤΙΚΗ ΠΕΡΙΓΡΑΦΗ ΦΥΣΙΚΟΥ ΚΑΙ ΟΙΚΟΝΟΜΙΚΟΥ ΑΝΤΙΚΕΙΜΕΝΟΥ ΤΗΣ ΣΥΜΒΑΣΗΣ	5
1.4 ΘΕΣΜΙΚΟ ΠΛΑΙΣΙΟ	5
1.5 ΠΡΟΘΕΣΜΙΑ ΠΑΡΑΛΑΒΗΣ ΠΡΟΣΦΟΡΩΝ	7
1.6 ΔΗΜΟΣΙΟΤΗΤΑ	8
1.7 ΑΡΧΕΣ ΕΦΑΡΜΟΖΟΜΕΝΕΣ ΣΤΗ ΔΙΑΔΙΚΑΣΙΑ ΣΥΝΑΨΗΣ	9
2. ΓΕΝΙΚΟΙ ΚΑΙ ΕΙΔΙΚΟΙ ΟΡΟΙ ΣΥΜΜΕΤΟΧΗΣ	10
2.1 ΓΕΝΙΚΕΣ ΠΛΗΡΟΦΟΡΙΕΣ	10
2.1.1 Έγγραφα της σύμβασης	10
2.1.2 Επικοινωνία - Πρόσβαση στα έγγραφα της Σύμβασης	10
2.1.3 Παροχή Διευκρινίσεων-Επιτόπια επίσκεψη	10
2.1.4 Γλώσσα	11
2.1.5 Εγγυήσεις	12
2.1.6 Προστασία Προσωπικών Δεδομένων	12
2.2 ΔΙΚΑΙΩΜΑ ΣΥΜΜΕΤΟΧΗΣ - ΚΡΙΤΗΡΙΑ ΠΟΙΟΤΙΚΗΣ ΕΠΙΛΟΓΗΣ	12
2.2.1 Δικαίωμα συμμετοχής	12
2.2.2 Εγγύηση συμμετοχής	13
2.2.3 Λόγοι αποκλεισμού	14
2.2.4 Καταλληλότητα άσκησης επαγγελματικής δραστηριότητας	17
2.2.5 Οικονομική και χρηματοοικονομική επάρκεια	17
2.2.6 Τεχνική και επαγγελματική ικανότητα	18
• να διαθέτουν εξειδικευμένο συνεργείο με κατάλληλο ηλεκτρομηχανολογικό και λοιπό τεχνικό εξοπλισμό για την κατασκευή και την υποστήριξη μονάδων αφαλάτωσης.	18
2.2.7 Πρότυπα διασφάλισης ποιότητας και πρότυπα περιβαλλοντικής διαχείρισης	18
2.2.8 Στήριξη στην ικανότητα τρίτων – Υπεργολαβία	18
2.2.9 Κανόνες απόδειξης ποιοτικής επιλογής	19
2.2.9.1 Προκαταρκτική απόδειξη κατά την υποβολή προσφορών	20
2.2.9.2 Αποδεικτικά μέσα	21
2.3 ΚΡΙΤΗΡΙΑ ΑΝΑΘΕΣΗΣ	25
2.3.1 Κριτήριο ανάθεσης	25
2.3.2 Βαθμολόγηση και κατάταξη προσφορών	28
2.4 ΚΑΤΑΡΤΙΣΗ - ΠΕΡΙΕΧΟΜΕΝΟ ΠΡΟΣΦΟΡΩΝ	28
2.4.1 Γενικοί όροι υποβολής προσφορών	28
2.4.2 Χρόνος και Τρόπος υποβολής προσφορών	28
2.4.3 Περιεχόμενα Φακέλου «Δικαιολογητικά Συμμετοχής- Τεχνική Προσφορά»	31
2.4.3.1 Δικαιολογητικά Συμμετοχής	31
2.4.3.2 Τεχνική προσφορά	32
2.4.4 Περιεχόμενα Φακέλου «Οικονομική Προσφορά» / Τρόπος σύνταξης και υποβολής οικονομικών προσφορών	32
2.4.5 Χρόνος ισχύος των προσφορών	33
2.4.6 Λόγοι απόρριψης προσφορών	33
3. ΔΙΕΝΕΡΓΕΙΑ ΔΙΑΔΙΚΑΣΙΑΣ - ΑΞΙΟΛΟΓΗΣΗ ΠΡΟΣΦΟΡΩΝ	35
3.1 ΑΠΟΣΦΡΑΓΙΣΗ ΚΑΙ ΑΞΙΟΛΟΓΗΣΗ ΠΡΟΣΦΟΡΩΝ	35
3.1.1 Ηλεκτρονική αποσφράγιση προσφορών	35
3.1.2 Αξιολόγηση προσφορών	35

3.2	ΠΡΟΣΚΛΗΣΗ ΥΠΟΒΟΛΗΣ ΔΙΚΑΙΟΛΟΓΗΤΙΚΩΝ ΠΡΟΣΩΡΙΝΟΥ ΑΝΑΔΟΧΟΥ - ΔΙΚΑΙΟΛΟΓΗΤΙΚΑ ΠΡΟΣΩΡΙΝΟΥ ΑΝΑΔΟΧΟΥ	37
3.3	ΚΑΤΑΚΥΡΩΣΗ - ΣΥΝΑΨΗ ΣΥΜΒΑΣΗΣ	38
3.4	ΠΡΟΔΙΚΑΣΤΙΚΕΣ ΠΡΟΣΦΥΓΕΣ - ΠΡΟΣΩΡΙΝΗ ΚΑΙ ΟΡΙΣΤΙΚΗ ΔΙΚΑΣΤΙΚΗ ΠΡΟΣΤΑΣΙΑ	39
3.5	ΜΑΤΑΙΩΣΗ ΔΙΑΔΙΚΑΣΙΑΣ	42
4.	ΟΡΟΙ ΕΚΤΕΛΕΣΗΣ ΤΗΣ ΣΥΜΒΑΣΗΣ	43
4.1	ΕΓΓΥΗΣΕΙΣ (ΚΑΛΗΣ ΕΚΤΕΛΕΣΗΣ, ΠΡΟΚΑΤΑΒΟΛΗΣ, ΚΑΛΗΣ ΛΕΙΤΟΥΡΓΙΑΣ)	43
4.2	ΣΥΜΒΑΤΙΚΟ ΠΛΑΙΣΙΟ - ΕΦΑΡΜΟΣΤΕΑ ΝΟΜΟΘΕΣΙΑ	43
4.3	ΌΡΟΙ ΕΚΤΕΛΕΣΗΣ ΤΗΣ ΣΥΜΒΑΣΗΣ.....	44
4.4	ΥΠΕΡΓΟΛΑΒΙΑ	44
4.5	ΤΡΟΠΟΠΟΙΗΣΗ ΣΥΜΒΑΣΗΣ ΚΑΤΑ ΤΗ ΔΙΑΡΚΕΙΑ ΤΗΣ	45
4.6	ΔΙΚΑΙΩΜΑ ΜΟΝΟΜΕΡΟΥΣ ΛΥΣΗΣ ΤΗΣ ΣΥΜΒΑΣΗΣ	45
5.	ΕΙΔΙΚΟΙ ΟΡΟΙ ΕΚΤΕΛΕΣΗΣ ΤΗΣ ΣΥΜΒΑΣΗΣ	46
5.1	ΤΡΟΠΟΣ ΠΛΗΡΩΜΗΣ	46
5.2	ΚΗΡΥΞΗ ΟΙΚΟΝΟΜΙΚΟΥ ΦΟΡΕΑ ΕΚΠΤΩΤΟΥ - ΚΥΡΩΣΕΙΣ	46
5.3	ΔΙΟΙΚΗΤΙΚΕΣ ΠΡΟΣΦΥΓΕΣ ΚΑΤΑ ΤΗ ΔΙΑΔΙΚΑΣΙΑ ΕΚΤΕΛΕΣΗΣ ΤΩΝ ΣΥΜΒΑΣΕΩΝ	48
5.4	ΔΙΚΑΣΤΙΚΗ ΕΠΙΛΥΣΗ ΔΙΑΦΟΡΩΝ	48
6.	ΧΡΟΝΟΣ ΚΑΙ ΤΡΟΠΟΣ ΕΚΤΕΛΕΣΗΣ	50
6.1	ΧΡΟΝΟΣ ΠΑΡΑΔΟΣΗΣ ΥΛΙΚΩΝ.....	50
6.2	ΠΑΡΑΛΑΒΗ ΥΛΙΚΩΝ - ΧΡΟΝΟΣ ΚΑΙ ΤΡΟΠΟΣ ΠΑΡΑΛΑΒΗΣ ΥΛΙΚΩΝ.....	50
6.3	ΕΙΔΙΚΟΙ ΟΡΟΙ ΝΑΥΛΩΣΗΣ – ΑΣΦΑΛΙΣΗΣ - ΑΝΑΚΟΙΝΩΣΗΣ ΦΟΡΤΩΣΗΣ ΚΑΙ ΠΟΙΟΤΙΚΟΥ ΕΛΕΓΧΟΥ ΣΤΟ ΕΞΩΤΕΡΙΚΟ.....	51
6.4	ΑΠΟΡΡΙΨΗ ΣΥΜΒΑΤΙΚΩΝ ΥΛΙΚΩΝ – ΑΝΤΙΚΑΤΑΣΤΑΣΗ.....	52
6.5	ΕΓΓΥΗΜΕΝΗ ΛΕΙΤΟΥΡΓΙΑ ΠΡΟΜΗΘΕΙΑΣ.....	52
6.6	ΑΝΑΠΡΟΣΑΡΜΟΓΗ ΤΙΜΗΣ	52
ΠΑΡΑΡΤΗΜΑΤΑ	ΣΦΑΛΜΑ! ΔΕΝ ΕΧΕΙ ΟΡΙΣΤΕΙ ΣΕΛΙΔΟΔΕΙΚΤΗΣ.	
ΠΑΡΑΡΤΗΜΑ Ι – ΑΝΑΛΥΤΙΚΗ ΠΕΡΙΓΡΑΦΗ ΦΥΣΙΚΟΥ ΚΑΙ ΟΙΚΟΝΟΜΙΚΟΥ ΑΝΤΙΚΕΙΜΕΝΟΥ ΤΗΣ ΣΥΜΒΑΣΗΣ	ΣΦΑΛΜΑ! ΔΕΝ ΕΧΕΙ ΟΡΙΣΤΕΙ ΣΕΛΙΔΟΔΕΙΚΤΗΣ.	
ΠΑΡΑΡΤΗΜΑ ΙΙ – ΕΙΔΙΚΗ ΣΥΓΓΡΑΦΗ ΥΠΟΧΡΕΩΣΕΩΝ	ΣΦΑΛΜΑ! ΔΕΝ ΕΧΕΙ ΟΡΙΣΤΕΙ ΣΕΛΙΔΟΔΕΙΚΤΗΣ.	
ΠΑΡΑΡΤΗΜΑ ΙΙΙ – ΕΕΕΣ.....	ΣΦΑΛΜΑ! ΔΕΝ ΕΧΕΙ ΟΡΙΣΤΕΙ ΣΕΛΙΔΟΔΕΙΚΤΗΣ.	
ΠΑΡΑΡΤΗΜΑ ΙV ΥΠΟΔΕΙΓΜΑ ΟΙΚΟΝΟΜΙΚΗΣ ΠΡΟΣΦΟΡΑΣ	ΣΦΑΛΜΑ! ΔΕΝ ΕΧΕΙ ΟΡΙΣΤΕΙ ΣΕΛΙΔΟΔΕΙΚΤΗΣ.	
ΠΑΡΑΡΤΗΜΑ V – ΥΠΟΔΕΙΓΜΑΤΑ ΕΓΓΥΗΤΙΚΩΝ ΕΠΙΣΤΟΛΩΝ	ΣΦΑΛΜΑ! ΔΕΝ ΕΧΕΙ ΟΡΙΣΤΕΙ ΣΕΛΙΔΟΔΕΙΚΤΗΣ.	
ΠΑΡΑΡΤΗΜΑ VI – ΣΧΕΔΙΟ ΣΥΜΒΑΣΗΣ	ΣΦΑΛΜΑ! ΔΕΝ ΕΧΕΙ ΟΡΙΣΤΕΙ ΣΕΛΙΔΟΔΕΙΚΤΗΣ.	

1. ΑΝΑΘΕΤΟΥΣΑ ΑΡΧΗ ΚΑΙ ΑΝΤΙΚΕΙΜΕΝΟ ΣΥΜΒΑΣΗΣ

1.1 Στοιχεία Αναθέτουσας Αρχής

Επωνυμία	Δήμος Ληξουρίου
Αριθμός Φορολογικού Μητρώου (Α.Φ.Μ.)	996937703
Κωδικός ηλεκτρονικής τιμολόγησης ¹	
Ταχυδρομική διεύθυνση	Παπά Αρ. Γραικούση
Πόλη	Ληξούρι Κεφαλονιάς
Ταχυδρομικός Κωδικός	28200
Χώρα ²	ΕΛΛΑΔΑ
Κωδικός NUTS ³	EL 623
Τηλέφωνο	2671360904 / 2671360954
Ηλεκτρονικό Ταχυδρομείο (e-mail)	dimoslixouriou.dragonis@gmail.com program@lix.gov.gr
Αρμόδιος για πληροφορίες ⁴	Ευάγγελος Αλεξανδρόπουλος (Δ/νση Τεχνικών Υπηρεσιών) Διονύσιος Παγώνης (Τμήμα Προϋπολογισμού Λογιστηρίου Προγραμματισμού και Προμηθειών)
Γενική Διεύθυνση στο διαδίκτυο (URL)	www.lixouricity.gr
Διεύθυνση του προφίλ αγοραστή στο διαδίκτυο (URL) ⁵	www.lixouricity.gr

Είδος Αναθέτουσας Αρχής

Η Αναθέτουσα Αρχή είναι ο ΔΗΜΟΣ ΛΗΞΟΥΡΙΟΥ και ανήκει στην ΓΕΝΙΚΗ ΚΥΒΕΡΝΗΣΗ Υποτομέας ΟΤΑ

Κύρια δραστηριότητα Α.Α.

Η κύρια δραστηριότητα της Αναθέτουσας Αρχής είναι οι Δημοτικές Υπηρεσίες

Στοιχεία Επικοινωνίας

- Τα έγγραφα της σύμβασης είναι διαθέσιμα για ελεύθερη, πλήρη, άμεση & δωρεάν ηλεκτρονική πρόσβαση μέσω της Διαδικτυακής Πύλης (www.promitheus.gov.gr) του ΟΠΣ ΕΣΗΔΗΣ.
- Κάθε είδους επικοινωνία και ανταλλαγή πληροφοριών πραγματοποιείται μέσω του ΕΣΗΔΗΣ Προμήθειες και Υπηρεσίες (εφεξής ΕΣΗΔΗΣ), το οποίο είναι προσβάσιμο από τη Διαδικτυακή Πύλη (www.promitheus.gov.gr) του ΟΠΣ ΕΣΗΔΗΣ.

¹ Άρθρο 53 παρ. 2 περ. α του ν. 4412/2016

² Μόνο για συμβάσεις άνω των ορίων

³ Μόνο για συμβάσεις άνω των ορίων

⁴ Συμπληρώνεται το όνομα, η διεύθυνση, ο αριθμός τηλεφώνου, η διεύθυνση ηλεκτρονικού ταχυδρομείου (e-mail) της υπηρεσίας που διενεργεί τον διαγωνισμό, καθώς και ο αρμόδιος υπάλληλος της υπηρεσίας αυτής, άρθρο 53 παρ. 2 περ. γ του ν. 4412/2016

⁵ Εφόσον υπάρχει και για συμβάσεις άνω των ορίων

- γ) Περαιτέρω πληροφορίες είναι διαθέσιμες από την προαναφερθείσα Γενική Διεύθυνση στο διαδίκτυο (URL) www.promitheus.gov.gr του ΟΠΣ ΕΣΗΔΗΣ.

1.2 Στοιχεία Διαδικασίας-Χρηματοδότηση

Είδος διαδικασίας

Ο διαγωνισμός θα διεξαχθεί με την ανοικτή διαδικασία του άρθρου 27 του ν. 4412/16.

Χρηματοδότηση της σύμβασης

Ο προϋπολογισμός της μελέτης ανέρχεται στο ποσό των **800.000,00 €** μαζί με Φ.Π.Α. 24%, που θα καλυφθεί από το πρόγραμμα (ΦΙΛΟΔΗΜΟΣ II πρόσκληση XI). Για τον σκοπό αυτό έχει προβλεφθεί σχετική πίστωση στον προϋπολογισμό ύψους 800.000 € στον Κ.Α. **64.7135.02** στο προϋπολογισμό οικονομικού έτους **2023** του Δήμου Σάμης

1.3 Συνοπτική Περιγραφή φυσικού και οικονομικού αντικείμενου της σύμβασης

Αντικείμενο της σύμβασης είναι η προμήθεια μίας (1) φορητής μονάδας αφαλάτωσης θαλάσσιου ύδατος, δυνατότητας ελάχιστης παραγωγής 1000 m³/ημέρα πόσιμου νερού, σύμφωνα με τις τεχνικές προδιαγραφές της μελέτης της υπηρεσίας, με σκοπό την αντιμετώπιση των αναγκών ύδρευσης του Δήμου Σάμης και ιδιαίτερα κατά τη θερινή τουριστική περίοδο.

Τα προς προμήθεια είδη κατατάσσονται στους ακόλουθους κωδικούς του Κοινού Λεξιλογίου δημοσίων συμβάσεων (CPV): 42912340-7

Προσφορές υποβάλλονται για το σύνολο του της σύμβασης

Η εκτιμώμενη αξία της σύμβασης ανέρχεται στο ποσό των **800.000,00 €** ο οποίος αναλύεται σε

- 645.161,29 € για την προμήθεια της μονάδας
- 154.838,71 € για Φ.Π.Α. 24%

Η διάρκεια της σύμβασης ορίζεται σε 4 μήνες από την υπογραφή της .

Αναλυτική περιγραφή του φυσικού και οικονομικού αντικείμενου της σύμβασης δίδεται στο ΠΑΡΑΡΤΗΜΑ Ι της παρούσας διακήρυξης.

Η σύμβαση θα ανατεθεί με το κριτήριο της πλέον συμφέρουσας από οικονομική άποψη προσφοράς, βάσει *της βέλτιστης σχέσης ποιότητας – τιμής*

1.4 Θεσμικό πλαίσιο

Η ανάθεση και εκτέλεση της σύμβασης διέπονται από την κείμενη νομοθεσία και τις κατ' εξουσιοδότηση αυτής εκδοθείσες κανονιστικές πράξεις, όπως ισχύουν, και ιδίως:

[Γενικές διατάξεις δημοσίων συμβάσεων]

- του ν. 4412/2016 (Α' 147) "Δημόσιες Συμβάσεις Έργων, Προμηθειών και Υπηρεσιών (προσαρμογή στις Οδηγίες 2014/24/ ΕΕ και 2014/25/ΕΕ)" όπως τροποποιήθηκε και ισχύει σήμερα
- του ν. 4622/19 (Α' 133) «Επιτελικό Κράτος: οργάνωση, λειτουργία & διαφάνεια της Κυβέρνησης, των κυβερνητικών οργάνων & της κεντρικής δημόσιας διοίκησης» και ιδίως του άρθρου 37
- του ν. 4700/2020 (Α' 127) «Ενιαίο κείμενο Δικονομίας για το Ελεγκτικό Συνέδριο, ολοκληρωμένο νομοθετικό πλαίσιο για τον προσυμβατικό έλεγχο, τροποποιήσεις στον Κώδικα Νόμων για το Ελεγκτικό Συνέδριο, διατάξεις για την αποτελεσματική απονομή της δικαιοσύνης και άλλες διατάξεις» και ιδίως των άρθρων 324-337

- του ν. 4013/2011 (Α' 204) «Σύσταση ενιαίας Ανεξάρτητης Αρχής Δημοσίων Συμβάσεων και Κεντρικού Ηλεκτρονικού Μητρώου Δημοσίων Συμβάσεων...»,
- του άρθρου 4 του π.δ. 118/07 (Α' 150)
- του άρθρου 5 της απόφασης με αριθμ. 11389/1993 (Β' 185) του Υπουργού Εσωτερικών
- του ν. 3548/2007 (Α' 68) «Καταχώριση δημοσιεύσεων των φορέων του Δημοσίου στο νομαρχιακό και τοπικό Τύπο και άλλες διατάξεις»,
- του ν. 4601/2019 (Α' 44) «Εταιρικοί μετασχηματισμοί και εναρμόνιση του νομοθετικού πλαισίου με τις διατάξεις της Οδηγίας 2014/55/ΕΕ του Ευρωπαϊκού Κοινοβουλίου και του Συμβουλίου της 16ης Απριλίου 2014 για την έκδοση ηλεκτρονικών τιμολογίων στο πλαίσιο δημόσιων συμβάσεων και λοιπές διατάξεις»
- του π.δ. 39/2017 (Α' 64) «Κανονισμός εξέτασης προδικαστικών προσφυγών ενώπιων της Α.Ε.Π.Π.»
- της υπ' αριθμ. 57654/22.05.2017 Απόφασης του Υπουργού Οικονομίας και Ανάπτυξης με θέμα : "Ρύθμιση ειδικότερων θεμάτων λειτουργίας και διαχείρισης του Κεντρικού Ηλεκτρονικού Μητρώου Δημοσίων Συμβάσεων (ΚΗΜΔΗΣ)" (Β' 1781)
- της υπ' αριθμ. 64233/08.06.2021 (Β' 2453/ 09.06.2021) Κοινής Απόφασης των Υπουργών Ανάπτυξης και Επενδύσεων και Ψηφιακής Διακυβέρνησης με θέμα «Ρυθμίσεις τεχνικών ζητημάτων που αφορούν την ανάθεση των Δημοσίων Συμβάσεων Προμηθειών και Υπηρεσιών με χρήση των επιμέρους εργαλείων και διαδικασιών του Εθνικού Συστήματος Ηλεκτρονικών Δημοσίων Συμβάσεων (ΕΣΗΔΗΣ)»
- της αριθμ. Κ.Υ.Α. οικ. 60967 ΕΞ 2020 (Β' 2425/18.06.2020) «Ηλεκτρονική Τιμολόγηση στο πλαίσιο των Δημόσιων Συμβάσεων δυνάμει του ν. 4601/2019» (Α' 44)
- της αριθμ. 63446/2021 Κ.Υ.Α. (Β' 2338/02.06.2020) «Καθορισμός Εθνικού Μορφότυπου ηλεκτρονικού τιμολογίου στο πλαίσιο των Δημοσίων Συμβάσεων».

[Άλλο θεσμικό πλαίσιο]

- του ν. 3419/2005 (Α' 297) «Γενικό Εμπορικό Μητρώο (Γ.Ε.ΜΗ.) και εκσυγχρονισμός της Επιμελητηριακής Νομοθεσίας»
- του ν. 4635/2019 (Α'167) « Επενδύω στην Ελλάδα και άλλες διατάξεις» και ιδίως των άρθρων 85 επ.
- του ν. 4270/2014 (Α' 143) «Αρχές δημοσιονομικής διαχείρισης και εποπτείας (ενσωμάτωση της Οδηγίας 2011/85/ΕΕ) – δημόσιο λογιστικό και άλλες διατάξεις»
- του π.δ. 80/2016 (Α' 145) «Ανάληψη υποχρεώσεων από τους Διατάκτες»
- της παρ. Ζ του Ν. 4152/2013 (Α' 107) «Προσαρμογή της ελληνικής νομοθεσίας στην Οδηγία 2011/7 της 16.2.2011 για την καταπολέμηση των καθυστερήσεων πληρωμών στις εμπορικές συναλλαγές»,
- του ν. 4314/2014 (Α' 265) «Α) Για τη διαχείριση, τον έλεγχο και την εφαρμογή αναπτυξιακών παρεμβάσεων για την προγραμματική περίοδο 2014–2020, Β) Ενσωμάτωση της Οδηγίας 2012/17 του Ευρωπαϊκού Κοινοβουλίου και του Συμβουλίου της 13ης Ιουνίου 2012 (ΕΕ L 156/16.6.2012) στο ελληνικό δίκαιο, τροποποίηση του ν. 3419/2005 (Α' 297) και άλλες διατάξεις»
- του ν. 4727/2020 (Α' 184) «Ψηφιακή Διακυβέρνηση (Ενσωμάτωση στην Ελληνική Νομοθεσία της Οδηγίας (ΕΕ) 2016/2102 και της Οδηγίας (ΕΕ) 2019/1024) – Ηλεκτρονικές Επικοινωνίες (Ενσωμάτωση στο Ελληνικό Δίκαιο της Οδηγίας (ΕΕ) 2018/1972 και άλλες διατάξεις»,
- του π.δ 28/2015 (Α' 34) «Κωδικοποίηση διατάξεων για την πρόσβαση σε δημόσια έγγραφα και στοιχεία»,
- του ν. 2859/2000 (Α' 248) «Κύρωση Κώδικα Φόρου Προστιθέμενης Αξίας»,
- του ν.2690/1999 (Α' 45) «Κύρωση του Κώδικα Διοικητικής Διαδικασίας και άλλες διατάξεις» και ιδίως των άρθρων 1,2, 7, 11 και 13 έως 15,
- του ν. 2121/1993 (Α' 25) «Πνευματική Ιδιοκτησία, Συγγενικά Δικαιώματα και Πολιτιστικά Θέματα»,

- του Κανονισμού (ΕΕ) 2016/679 του ΕΚ και του Συμβουλίου, της 27ης Απριλίου 2016, για την προστασία των φυσικών προσώπων έναντι της επεξεργασίας των δεδομένων προσωπικού χαρακτήρα και για την ελεύθερη κυκλοφορία των δεδομένων αυτών και την κατάργηση της οδηγίας 95/46/ΕΚ (Γενικός Κανονισμός για την Προστασία Δεδομένων) (Κείμενο που παρουσιάζει ενδιαφέρον για τον ΕΟΧ) ΟJ L 119,
- του ν. 4624/2019 (Α' 137) «Αρχή Προστασίας Δεδομένων Προσωπικού Χαρακτήρα, μέτρα εφαρμογής του Κανονισμού (ΕΕ) 2016/679 του Ευρωπαϊκού Κοινοβουλίου και του Συμβουλίου της 27ης Απριλίου 2016 για την προστασία των φυσικών προσώπων έναντι της επεξεργασίας δεδομένων προσωπικού χαρακτήρα και ενσωμάτωση στην εθνική νομοθεσία της Οδηγίας (ΕΕ) 2016/680 του Ευρωπαϊκού Κοινοβουλίου και του Συμβουλίου της 27ης Απριλίου 2016 και άλλες διατάξεις»,

[Ειδικό κανονιστικό πλαίσιο που διέπει την ανάθεση και εκτέλεση της προκηρυσσόμενης σύμβασης]

- των σε εκτέλεση των ανωτέρω νόμων εκδοθεισών κανονιστικών πράξεων, των λοιπών διατάξεων που αναφέρονται ρητά ή απορρέουν από τα οριζόμενα στα συμβατικά τεύχη της παρούσας, καθώς και του συνόλου των διατάξεων του ασφαλιστικού, εργατικού, κοινωνικού, περιβαλλοντικού και φορολογικού δικαίου που διέπει την ανάθεση και εκτέλεση της παρούσας σύμβασης, έστω και αν δεν αναφέρονται ρητά παραπάνω.
- Του Ν. 4487/2017 (Α' 116) άρθρο 50 «Προσωρινή εγκατάσταση και λειτουργία μονάδων αφαλάτωσης»
- Την από 5-8-2022 Αριθ. Πρωτ. 6008 προγραμματική σύμβαση μεταξύ Δήμου Ληξουρίου-Δήμου Σάμης και ΔΕΥΑΔΚ για την υλοποίηση του έργου με τίτλο «Προμήθεια φορητής μονάδας αφαλάτωσης θαλασσινού νερού δυναμικότητας 1000 m³/24ωρο στο Φισκάρδο Δ.Ε. Ερίσου»
- Η με αριθμ.62/2023 Απόφαση της Ο.Ε. του Δήμου Ληξουρίου περί έγκρισης διενέργειας του διαγωνισμού και των όρων αυτού, έγκρισης της μελέτης και των τεχνικών προδιαγραφών και έγκρισης της σχετικής δαπάνης και διάθεσης πίστωσης ποσού 800.000,00€ συμπεριλαμβανομένου ΦΠΑ 24 % που θα βαρύνει τον Δήμο Σάμης.
- Το Πρωτογενές Αίτημα με ΑΔΑΜ: 23REQ012394040/2023-03-29
- Το Εγκεκριμένο Αίτημα με ΑΔΑΜ: 23REQ012394077/2023-03-29
- Την υπ'αριθμ. 192/2322/29-03-2023 Απόφαση Ανάληψης Υποχρέωσης σε βάρος του ΚΑΕ: 64.7135.02,με ΑΔΑ: CXAS46MG3I-NHM
- Την υπ' αριθμ321/2022 (ΑΔΑ: ΨΨΖΤ46ΜΓ3Ξ-Σ77.) Απόφαση της Ο.Ε του Δήμου Ληξουρίου με την οποία ορίσθηκαν οι επιτροπές διαγωνισμού και αξιολόγησης προμηθειών

1.5 Προθεσμία παραλαβής προσφορών

Η καταληκτική ημερομηνία παραλαβής των προσφορών είναι η σύμφωνα με τον ακόλουθο πίνακα⁶

ΠΙΝΑΚΑΣ ΣΥΝΟΨΗΣ ΠΡΟΘΕΣΜΙΩΝ

⁶ Κατά τον καθορισμό των προθεσμιών παραλαβής των προσφορών οι Α.Α. λαμβάνουν υπόψη την πολυπλοκότητα της σύμβασης και τον χρόνο που απαιτείται για την προετοιμασία των προσφορών (άρθρο 60 παρ. 1 ν. 4412/2016). Η ελάχιστη προθεσμία παραλαβής των προσφορών στην ανοιχτή διαδικασία καθορίζεται : α) για τις συμβάσεις άνω των ορίων από τις διατάξεις των άρθρων 27, 60 και 67 του ν. 4412/2016 και β) για τις συμβάσεις κάτω των ορίων από τις διατάξεις του άρθρου 121 του ίδιου νόμου.

ΗΜΕΡΟΜΗΝΙΑ ΔΗΜΟΣΙΕΥΣΗΣ ΔΙΑΚΗΡΥΞΗΣ ΣΥΜΒΑΣΗΣ ΣΤΟ ΚΗΜΔΗΣ	ΔΙΑΔΙΚΤΥΑΚΟΣ ΤΟΠΟΣ ΥΠΟΒΟΛΗΣ ΠΡΟΣΦΟΡΑΣ	ΗΜΕΡΟΜΗΝΙΑ ΔΗΜΟΣΙΕΥΣΗΣ ΔΙΑΓΩΝΙΣΜΟΥ ΣΤΗ ΔΙΑΔΙΚΤΥΑΚΗ ΠΥΛΗ ΤΟΥ ΕΣΗΔΗΣ	ΩΡΑ ΕΝΑΡΞΗΣ ΗΛΕΚΤΡΟΝΙΚΗΣ ΥΠΟΒΟΛΗΣ ΠΡΟΣΦΟΡΩΝ	ΚΑΤΑΛΗΚΤΙΚΗ ΗΜΕΡΟΜΗΝΙΑ ΚΑΙ ΩΡΑ ΗΛΕΚΤΡΟΝΙΚΗΣ ΥΠΟΒΟΛΗΣ ΠΡΟΣΦΟΡΩΝ
6/4/2023	Διαδικτυακή πύλη www.promitheus.gov.gr , του Ε.Σ.Η.ΔΗ.Σ	6/4/2023	7/4/2023 (μετά την δημοσίευση στην διαδικτυακή πύλη του ΕΣΗΔΗΣ)	8/5/2023 και ώρα 15:00:00 μ.μ.

Η διαδικασία θα διενεργηθεί με χρήση του Εθνικού Συστήματος Ηλεκτρονικών Δημόσιων Συμβάσεων (ΕΣΗΔΗΣ) Προμήθειες και Υπηρεσίες του ΟΠΣ ΕΣΗΔΗΣ (Διαδικτυακή Πύλη www.promitheus.gov.gr)

1.6 Δημοσιότητα

A. Δημοσίευση στην Επίσημη Εφημερίδα της Ευρωπαϊκής Ένωσης

Προκήρυξη της παρούσας σύμβασης απεστάλη με ηλεκτρονικά μέσα για δημοσίευση στις 31/3/2023 στην Υπηρεσία Εκδόσεων της Ευρωπαϊκής Ένωσης. *[συμπληρώνεται επίσης αριθμός και ημερομηνία δημοσίευσης, εφόσον είναι γνωστά Με αριθ. Προκήρυξης S: 2023/S 068-201737*

B. Δημοσίευση σε εθνικό επίπεδο

Η προκήρυξη και το πλήρες κείμενο της παρούσας Διακήρυξης καταχωρήθηκαν στο Κεντρικό Ηλεκτρονικό Μητρώο Δημοσίων Συμβάσεων (ΚΗΜΔΗΣ).

Τα έγγραφα της σύμβασης της παρούσας Διακήρυξης καταχωρήθηκαν στη σχετική ηλεκτρονική διαδικασία σύναψης δημόσιας σύμβασης στο ΕΣΗΔΗΣ, η οποία έλαβε Συστημικό Αύξοντα Αριθμό 189967 *[εφόσον είναι γνωστός]*, και αναρτήθηκαν στη Διαδικτυακή Πύλη (www.promitheus.gov.gr) του ΟΠΣ ΕΣΗΔΗΣ.

Περίληψη της παρούσας Διακήρυξης δημοσιεύεται και στον Ελληνικό Τύπο, σύμφωνα με το άρθρο 66 του Ν. 4412/2016 :

.....

[συμπληρώνεται ο ελληνικός τύπος (αναφορά σε έντυπα, ημερομηνία αποστολής και δημοσίευσης, εφόσον η τελευταία είναι γνωστή) αναλόγως εάν η Α.Α. υπάγεται στο πεδίο εφαρμογής του άρθρου 4 του π.δ. 118/2007 ή του άρθρου 5 του ΕΚΠΟΤΑ, τηρουμένων και των διατάξεων του ν. 3548/2007].

Περίληψη της παρούσας Διακήρυξης όπως προβλέπεται στην περίπτωση (ιστ) της παραγράφου 3 του άρθρου 76 του Ν.4727/2020, αναρτήθηκε στο διαδίκτυο, στον ιστότοπο <http://et.diavgeia.gov.gr/> (ΠΡΟΓΡΑΜΜΑ ΔΙΑΥΓΕΙΑ).

1. Ημερήσιος Κεφαλονιάς
2. ΗΜΕΡΑ Ζακύνθου
3. Πρωινή Γνώμη Πατρών

Περίληψη της παρούσας Διακήρυξης όπως προβλέπεται στην περίπτωση (ιστ) της παραγράφου 3 του άρθρου 76 του Ν.4727/2020, αναρτήθηκε στο διαδίκτυο, στον ιστότοπο <http://et.diavgeia.gov.gr/> (ΠΡΟΓΡΑΜΜΑ ΔΙΑΥΓΕΙΑ).

Η Διακήρυξη θα καταχωρηθεί στο διαδίκτυο, στην ιστοσελίδα της αναθέτουσας αρχής, στη διεύθυνση (URL): www.lixouricity.gr στη διαδρομή: [ενημερώνομαι ► Διακηρύξεις -διαγωνισμοί/](#)

Γ. Έξοδα δημοσιεύσεων

Η δαπάνη των δημοσιεύσεων στον Ελληνικό Τύπο βαρύνει τον ανάδοχο.

1.7 Αρχές εφαρμοζόμενες στη διαδικασία σύναψης

Οι οικονομικοί φορείς δεσμεύονται ότι:

α) τηρούν και θα εξακολουθήσουν να τηρούν κατά την εκτέλεση της σύμβασης, εφόσον επιλεγούν, τις υποχρεώσεις τους που απορρέουν από τις διατάξεις της περιβαλλοντικής, κοινωνικοασφαλιστικής και εργατικής νομοθεσίας, που έχουν θεσπιστεί με το δίκαιο της Ένωσης, το εθνικό δίκαιο, συλλογικές συμβάσεις ή διεθνείς διατάξεις περιβαλλοντικού, κοινωνικού και εργατικού δικαίου, οι οποίες απαριθμούνται στο Παράρτημα Χ του Προσαρτήματος Α του ν. 4412/2016. Η τήρηση των εν λόγω υποχρεώσεων ελέγχεται και βεβαιώνεται από τα όργανα που επιβλέπουν την εκτέλεση των δημοσίων συμβάσεων και τις αρμόδιες δημόσιες αρχές και υπηρεσίες που ενεργούν εντός των ορίων της ευθύνης και της αρμοδιότητάς τους,

β) δεν θα ενεργήσουν αθέμιτα, παράνομα ή καταχρηστικά καθ' όλη τη διάρκεια της διαδικασίας ανάθεσης, αλλά και κατά το στάδιο εκτέλεσης της σύμβασης, εφόσον επιλεγούν,

γ) λαμβάνουν τα κατάλληλα μέτρα για να διαφυλάξουν την εμπιστευτικότητα των πληροφοριών που έχουν χαρακτηριστεί ως τέτοιες.

2. ΓΕΝΙΚΟΙ ΚΑΙ ΕΙΔΙΚΟΙ ΟΡΟΙ ΣΥΜΜΕΤΟΧΗΣ

2.1 Γενικές Πληροφορίες

2.1.1 Έγγραφα της σύμβασης

Τα έγγραφα της παρούσας διαδικασίας σύναψης, είναι τα ακόλουθα:

1. Η με αρ. 354/2648/06-04-2023 Διακήρυξη της Σύμβασης ,όπως αυτή έχει δημοσιευτεί στην Επίσημη Εφημερίδα της Ευρωπαϊκής Ένωσης.
2. Η παρούσα διακήρυξη με τα παραρτήματά της
 - ΠΑΡΑΡΤΗΜΑ Ι – Αναλυτική Περιγραφή Φυσικού και Οικονομικού Αντικειμένου της Σύμβασης.
 - ΠΑΡΑΡΤΗΜΑ ΙΙ – Ειδική Συγγραφή Υποχρεώσεων
 - ΠΑΡΑΡΤΗΜΑ ΙΙΙ – Ευρωπαϊκό Ενιαίο Έγγραφο Σύμβασης (Ε.Ε.Ε.Σ.)
 - ΠΑΡΑΡΤΗΜΑ ΙV – Υπόδειγμα οικονομικής προσφοράς
 - ΠΑΡΑΡΤΗΜΑ V – Υπόδειγμα Εγγυητικών Επιστολών
 - ΠΑΡΑΡΤΗΜΑ VI – Σχέδιο Σύμβασης
3. οι συμπληρωματικές πληροφορίες που τυχόν παρέχονται στο πλαίσιο της διαδικασίας, ιδίως σχετικά με τις προδιαγραφές και τα σχετικά δικαιολογητικά.

2.1.2 Επικοινωνία - Πρόσβαση στα έγγραφα της Σύμβασης

Όλες οι επικοινωνίες σε σχέση με τα βασικά στοιχεία της διαδικασίας σύναψης της σύμβασης, καθώς και όλες οι ανταλλαγές πληροφοριών, ιδίως η ηλεκτρονική υποβολή, εκτελούνται με τη χρήση της πλατφόρμας του Εθνικού Συστήματος Ηλεκτρονικών Δημοσίων Συμβάσεων (ΕΣΗΔΗΣ), η οποία είναι προσβάσιμη μέσω της Διαδικτυακής Πύλης (www.promitheus.gov.gr).

2.1.3 Παροχή Διευκρινίσεων-Επιτόπια επίσκεψη

Τα σχετικά αιτήματα παροχής διευκρινίσεων υποβάλλονται ηλεκτρονικά, το αργότερο 10 ημέρες πριν την καταληκτική ημερομηνία υποβολής προσφορών και απαντώνται αντίστοιχα, στο πλαίσιο της παρούσας, στη σχετική ηλεκτρονική διαδικασία σύναψης δημόσιας σύμβασης στην πλατφόρμα του ΕΣΗΔΗΣ, η οποία είναι προσβάσιμη μέσω της Διαδικτυακής Πύλης (www.promitheus.gov.gr). Αιτήματα παροχής συμπληρωματικών πληροφοριών – διευκρινίσεων υποβάλλονται από εγγεγραμμένους στο σύστημα οικονομικούς φορείς, δηλαδή από εκείνους που διαθέτουν σχετικά διαπιστευτήρια που τους έχουν χορηγηθεί (όνομα χρήστη και κωδικό πρόσβασης) και απαραίτητα το ηλεκτρονικό αρχείο με το κείμενο των ερωτημάτων είναι ηλεκτρονικά υπογεγραμμένο. Αιτήματα παροχής διευκρινίσεων που είτε υποβάλλονται με άλλο τρόπο είτε το ηλεκτρονικό αρχείο που τα συνοδεύει δεν είναι ηλεκτρονικά υπογεγραμμένο, δεν εξετάζονται.

Κρίνεται σκόπιμο οι προσφέροντες να έχουν ίδια αντίληψη της κατάστασης προκειμένου να είναι σε θέση να αξιολογήσουν και να συντάξουν την τεχνική τους προσφορά. Για τον λόγο αυτό δικαίωμα συμμετοχής έχουν μόνο όσοι οικονομικοί φορείς έχουν πραγματοποιήσει επιτόπια επίσκεψη, γεγονός το οποίο θα βεβαιώνεται με αποδεικτικό επίσκεψης από την αρμόδια υπηρεσία του Αναθέτοντα φορέα, που

θα περιέχεται στον φάκελο των δικαιολογητικών συμμετοχής. Η επιτόπια επίσκεψη του οικονομικού φορέα, θα πρέπει να πραγματοποιηθεί το αργότερο δέκα (10) ημέρες πριν την καταληκτική ημερομηνία ηλεκτρονικής υποβολής προσφορών κατά τις εργάσιμες ώρες της αναθέτουσας αρχής, ύστερα από έγγραφο αίτημα του ενδιαφερομένου που υπογράφεται ψηφιακά και υποβάλλεται υποχρεωτικά μέσω της πλατφόρμας του ΕΣΗΔΗΣ. Σε περίπτωση κοινοπραξιών ή συμπράξεων εταιρειών την επιτόπια επίσκεψη μπορεί να την πραγματοποιήσει ένα από τα μέλη της.

Η αναθέτουσα αρχή παρατείνει την προθεσμία παραλαβής των προσφορών, ούτως ώστε όλοι οι ενδιαφερόμενοι οικονομικοί φορείς να μπορούν να λάβουν γνώση όλων των αναγκαίων πληροφοριών για την κατάρτιση των προσφορών στις ακόλουθες περιπτώσεις:

α) όταν, για οποιονδήποτε λόγο, πρόσθετες πληροφορίες, αν και ζητήθηκαν από τον οικονομικό φορέα έγκαιρα, δεν έχουν παρασχεθεί το αργότερο έξι (6) ημέρες πριν από την προθεσμία που ορίζεται για την παραλαβή των προσφορών,

β) όταν τα έγγραφα της σύμβασης υφίστανται σημαντικές αλλαγές

Η διάρκεια της παράτασης θα είναι ανάλογη με τη σπουδαιότητα των πληροφοριών ή των αλλαγών.

Όταν οι πρόσθετες πληροφορίες δεν έχουν ζητηθεί έγκαιρα ή δεν έχουν σημασία για την προετοιμασία κατάλληλων προσφορών, η παράταση της προθεσμίας εναπόκειται στη διακριτική ευχέρεια της αναθέτουσας αρχής.

Τροποποίηση των όρων της διαγωνιστικής διαδικασίας (πχ αλλαγή/μετάθεση της καταληκτικής ημερομηνίας υποβολής προσφορών καθώς και σημαντικές αλλαγές των εγγράφων της σύμβασης, σύμφωνα με την προηγούμενη παράγραφο) δημοσιεύεται στην ΕΕΕΕ (με το τυποποιημένο έντυπο «Διορθωτικό») και στο ΚΗΜΔΗΣ.

2.1.4 Γλώσσα

Τα έγγραφα της σύμβασης έχουν συνταχθεί στην ελληνική γλώσσα.

Τυχόν προδικαστικές προσφυγές υποβάλλονται στην ελληνική γλώσσα.

Οι προσφορές, τα στοιχεία που περιλαμβάνονται σε αυτές, καθώς και τα αποδεικτικά έγγραφα σχετικά με τη μη ύπαρξη λόγου αποκλεισμού και την πλήρωση των κριτηρίων ποιοτικής επιλογής συντάσσονται στην ελληνική γλώσσα ή συνοδεύονται από επίσημη μετάφρασή τους στην ελληνική γλώσσα.

Τα αλλοδαπά δημόσια και ιδιωτικά έγγραφα συνοδεύονται από μετάφρασή τους στην ελληνική γλώσσα επικυρωμένη, είτε από πρόσωπο αρμόδιο κατά τις κείμενες διατάξεις της εθνικής νομοθεσίας είτε από πρόσωπο κατά νόμο αρμόδιο της χώρας στην οποία έχει συνταχθεί το έγγραφο.

Ενημερωτικά και τεχνικά φυλλάδια και άλλα έντυπα, εταιρικά ή μη, με ειδικό τεχνικό περιεχόμενο, δηλαδή έντυπα με αμιγώς τεχνικά χαρακτηριστικά, όπως αριθμούς, αποδόσεις σε διεθνείς μονάδες, μαθηματικούς τύπους και σχέδια, που είναι δυνατόν να διαβαστούν σε κάθε γλώσσα και δεν είναι απαραίτητη η μετάφραση τους, μπορούν να υποβάλλονται σε άλλη γλώσσα, χωρίς να συνοδεύονται από μετάφραση στην ελληνική.

Κατά παρέκκλιση των ως άνω παραγράφων, γίνεται δεκτή η υποβολή ενός ή περισσότερων στοιχείων των προσφορών και των δικαιολογητικών κατακύρωσης, στην αγγλική γλώσσα χωρίς να απαιτείται επικύρωσή τους, στο μέτρο που τα ανωτέρω έγγραφα είναι καταχωρισμένα σε επίσημους ιστότοπους φορέων πιστοποίησης, στους οποίους υπάρχει ελεύθερη πρόσβαση μέσω διαδικτύου και εφόσον ο οικονομικός φορέας παραπέμπει σε αυτούς, προκειμένου η επαλήθευση της ισχύος τους να είναι ευχερής για την αναθέτουσα αρχή.

Κάθε μορφής επικοινωνία με την αναθέτουσα αρχή, καθώς και μεταξύ αυτής και του αναδόχου, θα γίνονται υποχρεωτικά στην ελληνική γλώσσα.

2.1.5 Εγγυήσεις

Οι εγγυητικές επιστολές των παραγράφων 2.2.2 και 4.1. εκδίδονται από πιστωτικά ιδρύματα ή χρηματοδοτικά ιδρύματα ή ασφαλιστικές επιχειρήσεις κατά την έννοια των περιπτώσεων β' και γ' της παρ. 1 του άρθρου 14 του ν. 4364/ 2016 (Α'13), που λειτουργούν νόμιμα στα κράτη - μέλη της Ένωσης ή του Ευρωπαϊκού Οικονομικού Χώρου ή στα κράτη-μέλη της ΣΔΣ και έχουν, σύμφωνα με τις ισχύουσες διατάξεις, το δικαίωμα αυτό. Μπορούν, επίσης, να εκδίδονται από το Τ.Μ.Ε.Δ.Ε. ή να παρέχονται με γραμμάτιο του Ταμείου Παρακαταθηκών και Δανείων με παρακατάθεση σε αυτό του αντίστοιχου χρηματικού ποσού. Αν συσταθεί παρακαταθήκη με γραμμάτιο παρακατάθεσης χρεογράφων στο Ταμείο Παρακαταθηκών και Δανείων, τα τοκομερίδια ή μερίσματα που λήγουν κατά τη διάρκεια της εγγύησης επιστρέφονται μετά τη λήξη τους στον υπέρ ου η εγγύηση οικονομικό φορέα.

Οι εγγυητικές επιστολές εκδίδονται κατ' επιλογή των οικονομικών φορέων από έναν ή περισσότερους εκδότες της παραπάνω παραγράφου.

Οι εγγυήσεις αυτές περιλαμβάνουν κατ' ελάχιστον τα ακόλουθα στοιχεία: α) την ημερομηνία έκδοσης, β) τον εκδότη, γ) την αναθέτουσα αρχή προς την οποία απευθύνονται, δ) τον αριθμό της εγγύησης, ε) το ποσό που καλύπτει η εγγύηση, στ) την πλήρη επωνυμία, τον Α.Φ.Μ. και τη διεύθυνση του οικονομικού φορέα υπέρ του οποίου εκδίδεται η εγγύηση (στην περίπτωση ένωσης αναγράφονται όλα τα παραπάνω για κάθε μέλος της ένωσης), ζ) τους όρους ότι: αα) η εγγύηση παρέχεται ανέκκλητα και ανεπιφύλακτα, ο δε εκδότης παραιτείται του δικαιώματος της διαιρέσεως και της διζήσεως, και ββ) ότι σε περίπτωση κατάρτησης αυτής, το ποσό της κατάρτησης υπόκειται στο εκάστοτε ισχύον τέλος χαρτοσήμου, η) τα στοιχεία της σχετικής διακήρυξης και την καταληκτική ημερομηνία υποβολής προσφορών, θ) την ημερομηνία λήξης ή τον χρόνο ισχύος της εγγύησης, ι) την ανάληψη υποχρέωσης από τον εκδότη της εγγύησης να καταβάλει το ποσό της εγγύησης ολικά ή μερικά εντός πέντε (5) ημερών μετά από απλή έγγραφη ειδοποίηση εκείνου προς τον οποίο απευθύνεται και ια) στην περίπτωση των εγγυήσεων καλής εκτέλεσης και προκαταβολής, τον αριθμό και τον τίτλο της σχετικής σύμβασης.

Η περ. α' του προηγούμενου εδαφίου ζ' δεν εφαρμόζεται για τις εγγυήσεις που παρέχονται με γραμμάτιο του Ταμείου Παρακαταθηκών και Δανείων.

Υποδείγματα των εγγυητικών επιστολών παρατίθενται στο Παράρτημα V της παρούσης.

Η αναθέτουσα αρχή επικοινωνεί με τους εκδότες των εγγυητικών επιστολών προκειμένου να διαπιστώσει την εγκυρότητά τους.

2.1.6 Προστασία Προσωπικών Δεδομένων

Η αναθέτουσα αρχή ενημερώνει το φυσικό πρόσωπο που υπογράφει την προσφορά ως Προσφέρων ή ως Νόμιμος Εκπρόσωπος Προσφέροντος, ότι η ίδια ή και τρίτοι, κατ' εντολή και για λογαριασμό της, θα επεξεργάζονται προσωπικά δεδομένα που περιέχονται στους φακέλους της προσφοράς και τα αποδεικτικά μέσα τα οποία υποβάλλονται σε αυτήν, στο πλαίσιο του παρόντος Διαγωνισμού, για το σκοπό της αξιολόγησης των προσφορών και της ενημέρωσης έτερων συμμετεχόντων σε αυτόν, λαμβάνοντας κάθε εύλογο μέτρο για τη διασφάλιση του απόρρητου και της ασφάλειας της επεξεργασίας των δεδομένων και της προστασίας τους από κάθε μορφής αθέμιτη επεξεργασία, σύμφωνα με τις διατάξεις της κείμενης νομοθεσίας περί προστασίας προσωπικών δεδομένων, κατά τα αναλυτικώς αναφερόμενα στην αναλυτική ενημέρωση που επισυνάπτεται στην παρούσα.

2.2 Δικαίωμα Συμμετοχής - Κριτήρια Ποιοτικής Επιλογής

2.2.1 Δικαίωμα συμμετοχής

1. Δικαίωμα συμμετοχής στη διαδικασία σύναψης της παρούσας σύμβασης έχουν φυσικά ή νομικά πρόσωπα και, σε περίπτωση ενώσεων οικονομικών φορέων, τα μέλη αυτών, που είναι εγκατεστημένα σε:

- α) κράτος-μέλος της Ένωσης,
- β) κράτος-μέλος του Ευρωπαϊκού Οικονομικού Χώρου (Ε.Ο.Χ.),

γ) τρίτες χώρες που έχουν υπογράψει και κυρώσει τη ΣΔΣ, στο βαθμό που η υπό ανάθεση δημόσια σύμβαση καλύπτεται από τα Παραρτήματα 1, 2, 4, 5, 6 και 7 και τις γενικές σημειώσεις του σχετικού με την Ένωση Προσαρτήματος Ι της ως άνω Συμφωνίας, καθώς και

δ) σε τρίτες χώρες που δεν εμπίπτουν στην περίπτωση γ' της παρούσας παραγράφου και έχουν συνάψει διμερείς ή πολυμερείς συμφωνίες με την Ένωση σε θέματα διαδικασιών ανάθεσης δημοσίων συμβάσεων.

Στο βαθμό που καλύπτονται από τα Παραρτήματα 1, 2, 4 και 5, 6 και 7 και τις γενικές σημειώσεις του σχετικού με την Ένωση Προσαρτήματος Ι της ΣΔΣ, καθώς και τις λοιπές διεθνείς συμφωνίες από τις οποίες δεσμεύεται η Ένωση, οι αναθέτουσες αρχές επιφυλάσσουν για τα έργα, τα αγαθά, τις υπηρεσίες και τους οικονομικούς φορείς των χωρών που έχουν υπογράψει τις εν λόγω συμφωνίες μεταχείριση εξίσου ευνοϊκή με αυτήν που επιφυλάσσουν για τα έργα, τα αγαθά, τις υπηρεσίες και τους οικονομικούς φορείς της Ένωσης

2. Οικονομικός φορέας συμμετέχει είτε μεμονωμένα είτε ως μέλος ένωσης. Οι ενώσεις οικονομικών φορέων, συμπεριλαμβανομένων και των προσωρινών συμπράξεων, δεν απαιτείται να περιβληθούν συγκεκριμένη νομική μορφή για την υποβολή προσφοράς. Η αναθέτουσα αρχή μπορεί να απαιτήσει από τις ενώσεις οικονομικών φορέων να περιβληθούν συγκεκριμένη νομική μορφή, εφόσον τους ανατεθεί η σύμβαση.

Στις περιπτώσεις υποβολής προσφοράς από ένωση οικονομικών φορέων, όλα τα μέλη της ευθύνονται έναντι της αναθέτουσας αρχής αλληλέγγυα και εις ολόκληρον·

2.2.2 Εγγύηση συμμετοχής

2.2.2.1. Για την έγκυρη συμμετοχή στη διαδικασία σύναψης της παρούσας σύμβασης, κατατίθεται από τους συμμετέχοντες οικονομικούς φορείς (προσφέροντες), εγγυητική επιστολή συμμετοχής, ποσού **δώδεκα χιλιάδων εννιακοσίων τριών ευρώ και είκοσι δύο λεπτών (12.903,22€)**.

Στην περίπτωση ένωσης οικονομικών φορέων, η εγγύηση συμμετοχής περιλαμβάνει και τον όρο ότι η εγγύηση καλύπτει τις υποχρεώσεις όλων των οικονομικών φορέων που συμμετέχουν στην ένωση.

Η εγγύηση συμμετοχής πρέπει να ισχύει τουλάχιστον για τριάντα (30) ημέρες μετά τη λήξη του χρόνου ισχύος της προσφοράς του άρθρου 2.4.5 της παρούσας, ήτοι μέχρι 8/4/2024, άλλως η προσφορά απορρίπτεται. Η αναθέτουσα αρχή μπορεί, πριν από τη λήξη της προσφοράς, να ζητά από τους προσφέροντες να παρατείνουν, πριν τη λήξη τους, τη διάρκεια ισχύος της προσφοράς και της εγγύησης συμμετοχής.

Οι πρωτότυπες εγγυήσεις συμμετοχής, πλην των εγγυήσεων που εκδίδονται ηλεκτρονικά, προσκομίζονται, σε κλειστό φάκελο με ευθύνη του οικονομικού φορέα, το αργότερο πριν την ημερομηνία και ώρα αποσφράγισης των προσφορών που ορίζεται στην παρ. 3.1 της παρούσας, άλλως η προσφορά απορρίπτεται ως απαράδεκτη, μετά από γνώμη της Επιτροπής Διαγωνισμού.

2.2.2.2. Η εγγύηση συμμετοχής επιστρέφεται στον ανάδοχο με την προσκόμιση της εγγύησης καλής εκτέλεσης.

Η εγγύηση συμμετοχής επιστρέφεται στους λοιπούς προσφέροντες, σύμφωνα με τα ειδικότερα οριζόμενα στην παρ. 3 του άρθρου 72 του ν. 4412/2016.

2.2.2.3. Η εγγύηση συμμετοχής καταπίπτει εάν ο προσφέρων: α) αποσύρει την προσφορά του κατά τη διάρκεια ισχύος αυτής, β) παρέχει, εν γνώσει του, ψευδή στοιχεία ή πληροφορίες που αναφέρονται στις παραγράφους 2.2.3 έως 2.2.8, γ) δεν προσκομίσει εγκαίρως τα προβλεπόμενα από την παρούσα δικαιολογητικά (παραγράφοι 2.2.9 και 3.2), δ) δεν προσέλθει εγκαίρως για υπογραφή του συμφωνητικού, ε) υποβάλει μη κατάλληλη προσφορά, με την έννοια της περ. 46 της παρ. 1 του άρθρου 2 του ν. 4412/2016, στ) δεν ανταποκριθεί στη σχετική πρόσκληση της αναθέτουσας αρχής να εξηγήσει την τιμή ή το κόστος της προσφοράς του εντός της τεθείσας προθεσμίας και η προσφορά του απορριφθεί, ζ) στις περιπτώσεις των παρ. 3, 4 και 5 του άρθρου 103 του ν. 4412/2016, περί πρόσκλησης για υποβολή δικαιολογητικών από τον προσωρινό ανάδοχο, αν, κατά τον έλεγχο των παραπάνω δικαιολογητικών, σύμφωνα με τις παραγράφους 3.2 και 3.4 της παρούσας, διαπιστωθεί ότι τα στοιχεία που δηλώθηκαν στο ΕΕΕΣ είναι εκ προθέσεως απατηλά, ή ότι έχουν υποβληθεί πλαστά αποδεικτικά στοιχεία, ή αν, από τα

παραπάνω δικαιολογητικά που προσκομίσθηκαν νομίμως και εμπροθέσμως, δεν αποδεικνύεται η μη συνδρομή των λόγων αποκλεισμού της παραγράφου 2.2.3 ή η πλήρωση μιας ή περισσότερων από τις απαιτήσεις των κριτηρίων ποιοτικής επιλογής.

2.2.3 Λόγοι αποκλεισμού

Αποκλείεται από τη συμμετοχή στην παρούσα διαδικασία σύναψης σύμβασης (διαγωνισμό) οικονομικός φορέας, εφόσον συντρέχει στο πρόσωπό του (εάν πρόκειται για μεμονωμένο φυσικό ή νομικό πρόσωπο) ή σε ένα από τα μέλη του (εάν πρόκειται για ένωση οικονομικών φορέων) ένας ή περισσότεροι από τους ακόλουθους λόγους:

2.2.3.1. Όταν υπάρχει σε βάρος του αμετάκλητη καταδικαστική απόφαση για ένα από τα ακόλουθα εγκλήματα:

α) συμμετοχή σε εγκληματική οργάνωση, όπως αυτή ορίζεται στο άρθρο 2 της απόφασης-πλαίσιο 2008/841/ΔΕΥ του Συμβουλίου της 24ης Οκτωβρίου 2008, για την καταπολέμηση του οργανωμένου εγκλήματος (ΕΕ L 300 της 11.11.2008 σ.42), και τα εγκλήματα του άρθρου 187 του Ποινικού Κώδικα (εγκληματική οργάνωση),

β) ενεργητική δωροδοκία, όπως ορίζεται στο άρθρο 3 της σύμβασης περί της καταπολέμησης της δωροδοκίας στην οποία ενέχονται υπάλληλοι των Ευρωπαϊκών Κοινοτήτων ή των κρατών-μελών της Ένωσης (ΕΕ C 195 της 25.6.1997, σ. 1) και στην παρ. 1 του άρθρου 2 της απόφασης-πλαίσιο 2003/568/ΔΕΥ του Συμβουλίου της 22ας Ιουλίου 2003, για την καταπολέμηση της δωροδοκίας στον ιδιωτικό τομέα (ΕΕ L 192 της 31.7.2003, σ. 54), καθώς και όπως ορίζεται στο εθνικό δίκαιο του οικονομικού φορέα, και τα εγκλήματα των άρθρων 159Α (δωροδοκία πολιτικών προσώπων), 236 (δωροδοκία υπαλλήλου), 237 παρ. 2-4 (δωροδοκία δικαστικών λειτουργών), 237Α παρ. 2 (εμπορία επιρροής – μεσάζοντες), 396 παρ. 2 (δωροδοκία στον ιδιωτικό τομέα) του Ποινικού Κώδικα,

γ) απάτη εις βάρος των οικονομικών συμφερόντων της Ένωσης, κατά την έννοια των άρθρων 3 και 4 της Οδηγίας (ΕΕ) 2017/1371 του Ευρωπαϊκού Κοινοβουλίου και του Συμβουλίου της 5^{ης} Ιουλίου 2017 σχετικά με την καταπολέμηση, μέσω του ποινικού δικαίου, της απάτης εις βάρος των οικονομικών συμφερόντων της Ένωσης (L 198/28.07.2017) και τα εγκλήματα των άρθρων 159Α (δωροδοκία πολιτικών προσώπων), 216 (πλαστογραφία), 236 (δωροδοκία υπαλλήλου), 237 παρ. 2-4 (δωροδοκία δικαστικών λειτουργών), 242 (ψευδής βεβαίωση, νόθευση κ.λπ.) 374 (διακεκριμένη κλοπή), 375 (υπεξαίρεση), 386 (απάτη), 386Α (απάτη με υπολογιστή), 386Β (απάτη σχετική με τις επιχορηγήσεις), 390 (απιστία) του Ποινικού Κώδικα και των άρθρων 155 επ. του Εθνικού Τελωνειακού Κώδικα (ν. 2960/2001, Α' 265), όταν αυτά στρέφονται κατά των οικονομικών συμφερόντων της Ευρωπαϊκής Ένωσης ή συνδέονται με την προσβολή αυτών των συμφερόντων, καθώς και τα εγκλήματα των άρθρων 23 (διασυνωριακή απάτη σχετικά με τον ΦΠΑ) και 24 (επικουρικές διατάξεις για την ποινική προστασία των οικονομικών συμφερόντων της Ευρωπαϊκής Ένωσης) του ν. 4689/2020 (Α' 103),

δ) τρομοκρατικά εγκλήματα ή εγκλήματα συνδεόμενα με τρομοκρατικές δραστηριότητες, όπως ορίζονται, αντιστοίχως, στα άρθρα 3-4 και 5-12 της Οδηγίας (ΕΕ) 2017/541 του Ευρωπαϊκού Κοινοβουλίου και του Συμβουλίου της 15^{ης} Μαρτίου 2017 για την καταπολέμηση της τρομοκρατίας και την αντικατάσταση της απόφασης-πλαισίου 2002/475/ΔΕΥ του Συμβουλίου και για την τροποποίηση της απόφασης 2005/671/ΔΕΥ του Συμβουλίου (ΕΕ L 88/31.03.2017) ή ηθική αυτουργία ή συνέργεια ή απόπειρα διάπραξης εγκλήματος, όπως ορίζονται στο άρθρο 14 αυτής, και τα εγκλήματα των άρθρων 187Α και 187Β του Ποινικού Κώδικα, καθώς και τα εγκλήματα των άρθρων 32-35 του ν. 4689/2020 (Α' 103),

ε) νομιμοποίηση εσόδων από παράνομες δραστηριότητες ή χρηματοδότηση της τρομοκρατίας, όπως αυτές ορίζονται στο άρθρο 1 της Οδηγίας (ΕΕ) 2015/849 του Ευρωπαϊκού Κοινοβουλίου και του Συμβουλίου της 20ης Μαΐου 2015, σχετικά με την πρόληψη της χρησιμοποίησης του χρηματοπιστωτικού συστήματος για τη νομιμοποίηση εσόδων από παράνομες δραστηριότητες ή για τη χρηματοδότηση της τρομοκρατίας, την τροποποίηση του κανονισμού (ΕΕ) αριθμ. 648/2012 του Ευρωπαϊκού Κοινοβουλίου και του Συμβουλίου, και την κατάργηση της οδηγίας 2005/60/ΕΚ του Ευρωπαϊκού Κοινοβουλίου και του Συμβουλίου και της οδηγίας 2006/70/ΕΚ της Επιτροπής (ΕΕ L 141/05.06.2015) και τα εγκλήματα των άρθρων 2 και 39 του ν. 4557/2018 (Α' 139),

στ) παιδική εργασία και άλλες μορφές εμπορίας ανθρώπων, όπως ορίζονται στο άρθρο 2 της Οδηγίας 2011/36/ΕΕ του Ευρωπαϊκού Κοινοβουλίου και του Συμβουλίου της 5ης Απριλίου 2011, για την πρόληψη και την καταπολέμηση της εμπορίας ανθρώπων και για την προστασία των θυμάτων της, καθώς και για την αντικατάσταση της απόφασης-πλαίσιο 2002/629/ΔΕΥ του Συμβουλίου (ΕΕ L 101 της 15.4.2011, σ. 1), και τα εγκλήματα του άρθρου 323Α του Ποινικού Κώδικα (εμπορία ανθρώπων).

Ο οικονομικός φορέας αποκλείεται, επίσης, όταν το πρόσωπο εις βάρος του οποίου εκδόθηκε αμετάκλητη καταδικαστική απόφαση είναι μέλος του διοικητικού, διευθυντικού ή εποπτικού οργάνου του ή έχει εξουσία εκπροσώπησης, λήψης αποφάσεων ή ελέγχου σε αυτό. Η υποχρέωση του προηγούμενου εδαφίου αφορά:

- στις περιπτώσεις εταιρειών περιορισμένης ευθύνης (Ε.Π.Ε.), ιδιωτικών κεφαλαιουχικών εταιρειών (Ι.Κ.Ε.) και προσωπικών εταιρειών (Ο.Ε. και Ε.Ε.) τους διαχειριστές.
- στις περιπτώσεις ανωνύμων εταιρειών (Α.Ε.), τον διευθύνοντα Σύμβουλο, τα μέλη του Διοικητικού Συμβουλίου, καθώς και τα πρόσωπα στα οποία με απόφαση του Διοικητικού Συμβουλίου έχει ανατεθεί το σύνολο της διαχείρισης και εκπροσώπησης της εταιρείας.
- στις περιπτώσεις Συνεταιρισμών, τα μέλη του Διοικητικού Συμβουλίου.
- σε όλες τις υπόλοιπες περιπτώσεις νομικών προσώπων, τον κατά περίπτωση νόμιμο εκπρόσωπο.

Εάν στις ως άνω περιπτώσεις (α) έως (στ) η κατά τα ανωτέρω, περίοδος αποκλεισμού δεν έχει καθοριστεί με αμετάκλητη απόφαση, αυτή ανέρχεται σε πέντε (5) έτη από την ημερομηνία της καταδίκης με αμετάκλητη απόφαση.

2.2.3.2. Στις ακόλουθες περιπτώσεις:

α) όταν ο οικονομικός φορέας έχει αθετήσει τις υποχρεώσεις του όσον αφορά στην καταβολή φόρων ή εισφορών κοινωνικής ασφάλισης και αυτό έχει διαπιστωθεί από δικαστική ή διοικητική απόφαση με τελεσίδικη και δεσμευτική ισχύ, σύμφωνα με διατάξεις της χώρας όπου είναι εγκατεστημένος ή την εθνική νομοθεσία ή

β) όταν η αναθέτουσα αρχή μπορεί να αποδείξει με τα κατάλληλα μέσα ότι ο οικονομικός φορέας έχει αθετήσει τις υποχρεώσεις του όσον αφορά την καταβολή φόρων ή εισφορών κοινωνικής ασφάλισης.

Αν ο οικονομικός φορέας είναι Έλληνας πολίτης ή έχει την εγκατάστασή του στην Ελλάδα, οι υποχρεώσεις του που αφορούν στις εισφορές κοινωνικής ασφάλισης καλύπτουν τόσο την κύρια όσο και την επικουρική ασφάλιση.

Οι υποχρεώσεις των περ. α' και β' της παρ. 2.2.3.2 θεωρείται ότι δεν έχουν αθετηθεί εφόσον δεν έχουν καταστεί ληξιπρόθεσμες ή εφόσον αυτές έχουν υπαχθεί σε δεσμευτικό διακανονισμό που τηρείται.

Δεν αποκλείεται ο οικονομικός φορέας, όταν έχει εκπληρώσει τις υποχρεώσεις του είτε καταβάλλοντας τους φόρους ή τις εισφορές κοινωνικής ασφάλισης που οφείλει, συμπεριλαμβανομένων, κατά περίπτωση, των δεδουλευμένων τόκων ή των προστίμων είτε υπαγόμενος σε δεσμευτικό διακανονισμό για την καταβολή τους στο μέτρο που τηρεί τους όρους του δεσμευτικού κανονισμού.

2.2.3.3 Κατ' εξαίρεση, επίσης, ο οικονομικός φορέας δεν αποκλείεται, όταν ο αποκλεισμός, σύμφωνα με την παράγραφο 2.2.3.2, θα ήταν σαφώς δυσανάλογος, ιδίως όταν μόνο μικρά ποσά των φόρων ή των εισφορών κοινωνικής ασφάλισης δεν έχουν καταβληθεί ή όταν ο οικονομικός φορέας ενημερώθηκε σχετικά με το ακριβές ποσό που οφείλεται λόγω αθέτησης των υποχρεώσεών του όσον αφορά στην καταβολή φόρων ή εισφορών κοινωνικής ασφάλισης σε χρόνο κατά τον οποίο δεν είχε τη δυνατότητα να λάβει μέτρα, σύμφωνα με το τελευταίο εδάφιο της παρ. 2 του άρθρου 73 ν. 4412/2016, πριν από την εκπνοή της προθεσμίας υποβολής προσφοράς.

2.2.3.4. Αποκλείεται από τη συμμετοχή στη διαδικασία σύναψης της παρούσας σύμβασης, οικονομικός φορέας σε οποιαδήποτε από τις ακόλουθες καταστάσεις:

(α) εάν έχει αθετήσει τις υποχρεώσεις που προβλέπονται στην παρ. 2 του άρθρου 18 του ν. 4412/2016, περί αρχών που εφαρμόζονται στις διαδικασίες σύναψης δημοσίων συμβάσεων,

(β) εάν τελεί υπό πτώχευση ή έχει υπαχθεί σε διαδικασία ειδικής εκκαθάρισης ή τελεί υπό αναγκαστική διαχείριση από εκκαθαριστή ή από το δικαστήριο ή έχει υπαχθεί σε διαδικασία πτωχευτικού συμβιβασμού ή έχει αναστείλει τις επιχειρηματικές του δραστηριότητες ή έχει υπαχθεί σε διαδικασία εξυγίανσης και δεν τηρεί τους όρους αυτής ή εάν βρίσκεται σε οποιαδήποτε ανάλογη κατάσταση προκύπτουσα από παρόμοια διαδικασία, προβλεπόμενη σε εθνικές διατάξεις νόμου. Η αναθέτουσα αρχή μπορεί να μην αποκλείει έναν οικονομικό φορέα ο οποίος βρίσκεται σε μία εκ των καταστάσεων που αναφέρονται στην περίπτωση αυτή, υπό την προϋπόθεση ότι αποδεικνύει ότι ο εν λόγω φορέας είναι σε θέση να εκτελέσει τη σύμβαση, λαμβάνοντας υπόψη τις ισχύουσες διατάξεις και τα μέτρα για τη συνέχιση της επιχειρηματικής του λειτουργίας,

(γ) εάν, με την επιφύλαξη της παραγράφου 3β του άρθρου 44 του ν. 3959/2011 περί ποινικών κυρώσεων και άλλων διοικητικών συνεπειών, υπάρχουν επαρκώς εύλογες ενδείξεις που οδηγούν στο συμπέρασμα ότι ο οικονομικός φορέας συνήψε συμφωνίες με άλλους οικονομικούς φορείς με στόχο τη στρέβλωση του ανταγωνισμού,

δ) εάν μία κατάσταση σύγκρουσης συμφερόντων κατά την έννοια του άρθρου 24 του ν. 4412/2016 δεν μπορεί να θεραπευθεί αποτελεσματικά με άλλα, λιγότερο παρεμβατικά, μέσα,

(ε) εάν μία κατάσταση στρέβλωσης του ανταγωνισμού από την πρότερη συμμετοχή του οικονομικού φορέα κατά την προετοιμασία της διαδικασίας σύναψης σύμβασης, σύμφωνα με όσα ορίζονται στο άρθρο 48 του ν. 4412/2016, δεν μπορεί να θεραπευθεί με άλλα, λιγότερο παρεμβατικά, μέσα,

(στ) εάν έχει επιδείξει σοβαρή ή επαναλαμβανόμενη πλημμέλεια κατά την εκτέλεση ουσιώδους απαίτησης στο πλαίσιο προηγούμενης δημόσιας σύμβασης, προηγούμενης σύμβασης με αναθέτοντα φορέα ή προηγούμενης σύμβασης παραχώρησης που είχε ως αποτέλεσμα την πρόωρη καταγγελία της προηγούμενης σύμβασης, αποζημιώσεις ή άλλες παρόμοιες κυρώσεις,

(ζ) εάν έχει κριθεί ένοχος εκ προθέσεως σοβαρών απατηλών δηλώσεων κατά την παροχή των πληροφοριών που απαιτούνται για την εξακρίβωση της απουσίας των λόγων αποκλεισμού ή την πλήρωση των κριτηρίων επιλογής, έχει αποκρύψει τις πληροφορίες αυτές ή δεν είναι σε θέση να προσκομίσει τα δικαιολογητικά που απαιτούνται κατ' εφαρμογή της παραγράφου 2.2.9.2 της παρούσας,

(η) εάν επιχειρήσει να επηρεάσει με αθέμιτο τρόπο τη διαδικασία λήψης αποφάσεων της αναθέτουσας αρχής, να αποκτήσει εμπιστευτικές πληροφορίες που ενδέχεται να του αποφέρουν αθέμιτο πλεονέκτημα στη διαδικασία σύναψης σύμβασης ή να παράσχει με απατηλό τρόπο παραπλανητικές πληροφορίες που ενδέχεται να επηρεάσουν ουσιωδώς τις αποφάσεις που αφορούν τον αποκλεισμό, την επιλογή ή την ανάθεση,

(θ) εάν η αναθέτουσα αρχή μπορεί να αποδείξει, με κατάλληλα μέσα ότι έχει διαπράξει σοβαρό επαγγελματικό παράπτωμα, το οποίο θέτει εν αμφιβόλω την ακεραιότητά του.

Εάν στις ως άνω περιπτώσεις (α) έως (θ) η περίοδος αποκλεισμού δεν έχει καθοριστεί με αμετάκλητη απόφαση, αυτή ανέρχεται σε τρία (3) έτη από την ημερομηνία έκδοσης πράξης που βεβαιώνει το σχετικό γεγονός.

2.2.3.5. -----

2.2.3.6. Ο οικονομικός φορέας αποκλείεται σε οποιοδήποτε χρονικό σημείο κατά τη διάρκεια της διαδικασίας σύναψης της παρούσας σύμβασης, όταν αποδεικνύεται ότι βρίσκεται, λόγω πράξεων ή παραλείψεων του, είτε πριν είτε κατά τη διαδικασία, σε μία από τις ως άνω περιπτώσεις.

2.2.3.7. Οικονομικός φορέας που εμπίπτει σε μια από τις καταστάσεις που αναφέρονται στις παραγράφους 2.2.3.1 και 2.2.3.4, εκτός από την περ. β αυτής, μπορεί να προσκομίζει στοιχεία, προκειμένου να αποδείξει ότι τα μέτρα που έλαβε επαρκούν για να αποδείξουν την αξιοπιστία του, παρότι συντρέχει ο σχετικός λόγος αποκλεισμού (αυτοκάθαρση). Για τον σκοπό αυτόν, ο οικονομικός φορέας αποδεικνύει ότι έχει καταβάλει ή έχει δεσμευθεί να καταβάλει αποζημίωση για ζημιές που προκλήθηκαν από το ποινικό αδίκημα ή το παράπτωμα, ότι έχει διευκρινίσει τα γεγονότα και τις περιστάσεις με ολοκληρωμένο τρόπο, μέσω ενεργού συνεργασίας με τις ερευνητικές αρχές, και έχει λάβει συγκεκριμένα τεχνικά και οργανωτικά μέτρα, καθώς και μέτρα σε επίπεδο προσωπικού κατάλληλα για την αποφυγή

πραιτέρω ποινικών αδικημάτων ή παραπτωμάτων. Τα μέτρα που λαμβάνονται από τους οικονομικούς φορείς αξιολογούνται σε συνάρτηση με τη σοβαρότητα και τις ιδιαίτερες περιστάσεις του ποινικού αδικήματος ή του παραπτώματος. Εάν τα στοιχεία κριθούν επαρκή, ο εν λόγω οικονομικός φορέας δεν αποκλείεται από τη διαδικασία σύναψης σύμβασης. Αν τα μέτρα κριθούν ανεπαρκή, γνωστοποιείται στον οικονομικό φορέα το σκεπτικό της απόφασης αυτής. Οικονομικός φορέας που έχει αποκλειστεί, σύμφωνα με τις κείμενες διατάξεις, με τελεσίδικη απόφαση, σε εθνικό επίπεδο, από τη συμμετοχή σε διαδικασίες σύναψης σύμβασης ή ανάθεσης παραχώρησης δεν μπορεί να κάνει χρήση της ανωτέρω δυνατότητας κατά την περίοδο του αποκλεισμού που ορίζεται στην εν λόγω απόφαση.

2.2.3.8. Η απόφαση για την διαπίστωση της επάρκειας ή μη των επανορθωτικών μέτρων κατά την προηγούμενη παράγραφο εκδίδεται σύμφωνα με τα οριζόμενα στις παρ. 8 και 9 του άρθρου 73 του ν. 4412/2016.

2.2.3.9. Οικονομικός φορέας, σε βάρος του οποίου έχει επιβληθεί η κύρωση του οριζόντιου αποκλεισμού σύμφωνα με τις κείμενες διατάξεις και για το χρονικό διάστημα που αυτή ορίζει, αποκλείεται από την παρούσα διαδικασία σύναψης της σύμβασης.

Κριτήρια Επιλογής

2.2.4 Καταλληλότητα άσκησης επαγγελματικής δραστηριότητας

Οι οικονομικοί φορείς που συμμετέχουν στη διαδικασία σύναψης της παρούσας σύμβασης απαιτείται να ασκούν εμπορική ή βιομηχανική ή βιοτεχνική δραστηριότητα συναφή με το αντικείμενο της προμήθειας.

Οι οικονομικοί φορείς που είναι εγκατεστημένοι σε κράτος μέλος της Ευρωπαϊκής Ένωσης απαιτείται να είναι εγγεγραμμένοι σε ένα από τα επαγγελματικά ή εμπορικά μητρώα που τηρούνται στο κράτος εγκατάστασής τους ή να ικανοποιούν οποιαδήποτε άλλη απαίτηση ορίζεται στο Παράρτημα ΧΙ του Προσαρτήματος Α' του ν. 4412/2016.

Στην περίπτωση οικονομικών φορέων εγκατεστημένων σε κράτος μέλος του Ευρωπαϊκού Οικονομικού Χώρου (Ε.Ο.Χ) ή σε τρίτες χώρες που προσχωρήσει στη ΣΔΣ, ή σε τρίτες χώρες που δεν εμπίπτουν στην προηγούμενη περίπτωση και έχουν συνάψει διμερείς ή πολυμερείς συμφωνίες με την Ένωση σε θέματα διαδικασιών ανάθεσης δημοσίων συμβάσεων, απαιτείται να είναι εγγεγραμμένοι σε αντίστοιχα επαγγελματικά ή εμπορικά μητρώα.

Οι εγκατεστημένοι στην Ελλάδα οικονομικοί φορείς απαιτείται να είναι εγγεγραμμένοι στο Βιοτεχνικό ή Εμπορικό ή Βιομηχανικό Επιμελητήριο

Στην περίπτωση ένωσης οικονομικών φορέων κάθε μέλος της ένωσης οικονομικών φορέων πρέπει να καλύπτει το ως άνω κριτήριο.

2.2.5 Οικονομική και χρηματοοικονομική επάρκεια

Όσον αφορά την οικονομική και χρηματοοικονομική επάρκεια για την παρούσα διαδικασία σύναψης σύμβασης, οι οικονομικοί φορείς απαιτείται να διαθέτουν :

- a) Να διαθέτουν μέσο γενικό ετήσιο κύκλο εργασιών για τις 3 τελευταίες δηλούμενες οικονομικές χρήσεις (έτη 2019, 2020 και 2021) ίσο με το 200% της προϋπολογιζόμενης αξίας της σύμβασης άνευ ΦΠΑ,
- b) Να μην έχουν για τις 3 τελευταίες δηλούμενες οικονομικές χρήσεις (έτη 2019, 2020 και 2021), αρνητικό αποτέλεσμα του ισολογισμού (καθαρό αποτέλεσμα χρήσης προ Φόρων).

Σε περίπτωση ένωσης οικονομικών φορέων, η παραπάνω ελάχιστη απαίτηση (a) καλύπτεται αθροιστικά από τα μέλη της ένωσης και η απαίτηση (b) και από τα όλα μέλη .

2.2.6 Τεχνική και επαγγελματική ικανότητα

Όσον αφορά στην τεχνική και επαγγελματική ικανότητα για την παρούσα διαδικασία σύναψης σύμβασης, οι οικονομικοί φορείς απαιτείται :

- α)** κατά τη διάρκεια της τριετίας πριν την ημερομηνία υποβολής προσφορών, ο προσφέρων να έχει σχεδιάσει, κατασκευάσει, εγκαταστήσει και θέσει σε λειτουργία επιτυχώς τουλάχιστον **δυο (2) μονάδες αφαλάτωσης θαλασσινού νερού**, παραγωγής πόσιμου νερού, κατά την κείμενη νομοθεσία και η οποία θα περιλαμβάνει προκατεργασία, ανάκτηση ενέργειας και μετακατεργασία, με την τεχνική της αντίστροφης ώσμωσης, δυναμικότητας ίσης ή μεγαλύτερης των 1.000 m³ ανά ημέρα,
- β)** Ο οικονομικός φορέας θα δηλώσει στο **Ε.Ε.Ε.Σ.** ότι πληροί την ελάχιστη απαίτηση του κριτηρίου επιλογής που σχετίζεται με την διάθεση ικανών ανθρώπινων πόρων και τεχνικής ικανότητας του προσωπικού, το οποίο θα επιφορτισθεί την εκτέλεση της προμήθειας και εγκατάστασης ότι διαθέτει δηλαδή τον ελάχιστο αριθμό κατάλληλου εξειδικευμένου τεχνικού προσωπικού που σχετίζεται με το αντικείμενο της σύμβασης.
- να διαθέτουν πέντε (5) τουλάχιστον άτομα τεχνικών ειδικοτήτων συναφών προς την συγκεκριμένη εφαρμογή και δύο (2) τουλάχιστον μηχανικούς ανωτέρας ή ανωτάτης σχολής Μηχανολογίας / Ηλεκτρολογίας ή Χημικών Μηχανικών.
 - να διαθέτουν εξειδικευμένο συνεργείο με κατάλληλο ηλεκτρομηχανολογικό και λοιπό τεχνικό εξοπλισμό για την κατασκευή και την υποστήριξη μονάδων αφαλάτωσης.

2.2.7 Πρότυπα διασφάλισης ποιότητας και πρότυπα περιβαλλοντικής διαχείρισης

Οι οικονομικοί φορείς για την παρούσα διαδικασία σύναψης σύμβασης οφείλουν να συμμορφώνονται με:

- α)** Σύστημα Διαχείρισης Ποιότητας σύμφωνα με το πρότυπο ISO 9001:2015 ή ισοδύναμο,
- β)** Σύστημα Περιβαλλοντικής Διαχείρισης σύμφωνα με το πρότυπο ISO 14001: 2015 ή ισοδύναμο,
- γ)** Σύστημα Διαχείρισης Υγείας και Ασφάλειας στην Εργασία σύμφωνα με το πρότυπο ISO 45001:2018 ή ισοδύναμο
στο πεδίο Σχεδιασμός, κατασκευή έργων επεξεργασίας νερού

Ο αναθέτων φορέας αναγνωρίζει ισοδύναμα πιστοποιητικά που έχουν εκδοθεί από φορείς διαπιστευμένους από ισοδύναμους Οργανισμούς διαπίστευσης, εδρεύοντες και σε άλλα κράτη - μέλη. Επίσης, κάνει δεκτά άλλα αποδεικτικά στοιχεία για ισοδύναμα μέτρα διασφάλισης ποιότητας, εφόσον ο ενδιαφερόμενος οικονομικός φορέας δεν είχε τη δυνατότητα να αποκτήσει τα εν λόγω πιστοποιητικά εντός των σχετικών προθεσμιών για λόγους για τους οποίους δεν ευθύνεται ο ίδιος, υπό την προϋπόθεση ότι ο οικονομικός φορέας αποδεικνύει ότι τα προτεινόμενα μέτρα διασφάλισης ποιότητας πληρούν τα απαιτούμενα πρότυπα διασφάλισης ποιότητας.

2.2.8 Στήριξη στην ικανότητα τρίτων – Υπεργολαβία

2.2.8.1. Στήριξη στην ικανότητα τρίτων

Οι οικονομικοί φορείς μπορούν, όσον αφορά στα κριτήρια της οικονομικής και χρηματοοικονομικής επάρκειας (της παραγράφου 2.2.5) και τα σχετικά με την τεχνική και επαγγελματική ικανότητα (της παραγράφου 2.2.6), να στηρίζονται στις ικανότητες άλλων φορέων, ασχέτως της νομικής φύσης των δεσμών τους με αυτούς. Στην περίπτωση αυτή, αποδεικνύουν ότι θα έχουν στη διάθεσή τους τους αναγκαίους πόρους, με την προσκόμιση της σχετικής δέσμευσης των φορέων στην ικανότητα των οποίων στηρίζονται.

Ειδικά, όσον αφορά στα κριτήρια επαγγελματικής ικανότητας που σχετίζονται με τους τίτλους σπουδών και τα επαγγελματικά προσόντα που ορίζονται στην περίπτωση στ' του Μέρους II του Παραρτήματος XII του Προσαρτήματος Α' του ν. 4412/2016 ή με την σχετική επαγγελματική εμπειρία, οι οικονομικοί φορείς,

μπορούν να στηρίζονται στις ικανότητες άλλων φορέων, μόνο, εάν οι τελευταίοι θα εκτελέσουν τις εργασίες ή τις υπηρεσίες για τις οποίες απαιτούνται οι συγκεκριμένες ικανότητες.

Όταν οι οικονομικοί φορείς στηρίζονται στις ικανότητες άλλων φορέων όσον αφορά τα κριτήρια που σχετίζονται με την απαιτούμενη με τη διακήρυξη οικονομική και χρηματοοικονομική επάρκεια, οι εν λόγω οικονομικοί φορείς και αυτοί στους οποίους στηρίζονται είναι από κοινού υπεύθυνοι για την εκτέλεση της σύμβασης.

Υπό τους ίδιους όρους οι ενώσεις οικονομικών φορέων μπορούν να στηρίζονται στις ικανότητες των συμμετεχόντων στην ένωση ή άλλων φορέων.

Η αναθέτουσα αρχή ελέγχει αν οι φορείς, στις ικανότητες των οποίων προτίθεται να στηριχθεί ο οικονομικός φορέας, πληρούν κατά περίπτωση τα σχετικά κριτήρια επιλογής και εάν συντρέχουν λόγοι αποκλεισμού της παραγράφου 2.2.3.. Ο οικονομικός φορέας υποχρεούται να αντικαταστήσει έναν φορέα στην ικανότητα του οποίου στηρίζεται, εφόσον ο τελευταίος δεν πληροί το σχετικό κριτήριο επιλογής ή για τον οποίο συντρέχουν λόγοι αποκλεισμού, εντός προθεσμίας τριάντα (30) ημερών από την σχετική πρόσκληση της αναθέτουσας αρχής, η οποία απευθύνεται στον οικονομικό φορέα μέσω της λειτουργικότητας «Επικοινωνία» του ΕΣΗΔΗΣ. Ο φορέας που αντικαθιστά φορέα του προηγούμενου εδαφίου δεν επιτρέπεται να αντικατασταθεί εκ νέου.

2.2.8.2. Υπεργολαβία

Ο οικονομικός φορέας αναφέρει στην προσφορά του το τμήμα της σύμβασης που προτίθεται να αναθέσει υπό μορφή υπεργολαβίας σε τρίτους, καθώς και τους υπεργολάβους που προτείνει. Στην περίπτωση που ο προσφέρων αναφέρει στην προσφορά του ότι προτίθεται να αναθέσει τμήμα(τα) της σύμβασης υπό μορφή υπεργολαβίας σε τρίτους σε ποσοστό που υπερβαίνει το τριάντα τοις εκατό (30%) της συνολικής αξίας της σύμβασης, η αναθέτουσα αρχή ελέγχει ότι δεν συντρέχουν οι λόγοι αποκλεισμού της παραγράφου 2.2.3 της παρούσας. Ο οικονομικός φορέας υποχρεούται να αντικαταστήσει έναν υπεργολάβο, εφόσον συντρέχουν στο πρόσωπό του λόγοι αποκλεισμού της ως άνω παραγράφου 2.2.3..

2.2.9 Κανόνες απόδειξης ποιοτικής επιλογής

Το δικαίωμα συμμετοχής των οικονομικών φορέων και οι όροι και προϋποθέσεις συμμετοχής τους, όπως ορίζονται στις παραγράφους 2.2.1 έως 2.2.8, κρίνονται κατά την υποβολή της προσφοράς δια του ΕΕΕΣ, κατά τα οριζόμενα στην παράγραφο 2.2.9.1, κατά την υποβολή των δικαιολογητικών της παραγράφου 2.2.9.2 και κατά τη σύναψη της σύμβασης δια της υπεύθυνης δήλωσης, της περ. δ' της παρ. 3 του άρθρου 105 του ν. 4412/2016.

Στην περίπτωση που ο οικονομικός φορέας στηρίζεται στις ικανότητες άλλων φορέων, σύμφωνα με την παράγραφο 2.2.8. της παρούσας, οι φορείς στην ικανότητα των οποίων στηρίζεται υποχρεούνται να αποδεικνύουν, κατά τα οριζόμενα στις παραγράφους 2.2.9.1 και 2.2.9.2, ότι δεν συντρέχουν οι λόγοι αποκλεισμού της παραγράφου 2.2.3 της παρούσας και ότι πληρούν τα σχετικά κριτήρια επιλογής κατά περίπτωση.

Στην περίπτωση που ο οικονομικός φορέας αναφέρει στην προσφορά του ότι προτίθεται να αναθέσει τμήμα(τα) της σύμβασης υπό μορφή υπεργολαβίας σε τρίτους σε ποσοστό που υπερβαίνει το τριάντα τοις εκατό (30%) της συνολικής αξίας της σύμβασης, οι υπεργολάβοι υποχρεούνται να αποδεικνύουν, κατά τα οριζόμενα στις παραγράφους 2.2.9.1 και 2.2.9.2, ότι δεν συντρέχουν οι λόγοι αποκλεισμού της παραγράφου 2.2.3 της παρούσας.

Αν επέλθουν μεταβολές στις προϋποθέσεις τις οποίες οι προσφέροντες δηλώσουν ότι πληρούν, σύμφωνα με το παρόν άρθρο, οι οποίες επέλθουν ή για τις οποίες λάβουν γνώση μετά την συμπλήρωση του ΕΕΕΣ και μέχρι την ημέρα της έγγραφης πρόσκλησης για την σύναψη του συμφωνητικού οι προσφέροντες οφείλουν να ενημερώσουν αμελλητί την αναθέτουσα αρχή.

2.2.9.1 Προκαταρκτική απόδειξη κατά την υποβολή προσφορών

Προς προκαταρκτική απόδειξη ότι οι προσφέροντες οικονομικοί φορείς: α) δεν βρίσκονται σε μία από τις καταστάσεις της παραγράφου 2.2.3 και β) πληρούν τα σχετικά κριτήρια επιλογής των παραγράφων 2.2.4, 2.2.5, 2.2.6 και 2.2.7 της παρούσης, προσκομίζουν κατά την υποβολή της προσφοράς τους, ως δικαιολογητικό συμμετοχής, το προβλεπόμενο από το άρθρο 79 παρ. 1 και 3 του ν. 4412/2016 Ευρωπαϊκό Ενιαίο Έγγραφο Σύμβασης (ΕΕΕΣ), σύμφωνα με το επισυναπτόμενο στην παρούσα Παράρτημα ΙΙΙ, το οποίο ισοδυναμεί με ενημερωμένη υπεύθυνη δήλωση, με τις συνέπειες του ν. 1599/1986. Το ΕΕΕΣ καταρτίζεται βάσει του τυποποιημένου εντύπου του Παραρτήματος 2 του Κανονισμού (ΕΕ) 2016/7 και συμπληρώνεται από τους προσφέροντες οικονομικούς φορείς σύμφωνα με τις οδηγίες του Παραρτήματος 1.

Το ΕΕΕΣ φέρει υπογραφή με ημερομηνία εντός του χρονικού διαστήματος κατά το οποίο μπορούν να υποβάλλονται προσφορές. Αν στο διάστημα που μεσολαβεί μεταξύ της ημερομηνίας υπογραφής του ΕΕΕΣ και της καταληκτικής ημερομηνίας υποβολής προσφορών έχουν επέλθει μεταβολές στα δηλωθέντα στοιχεία, εκ μέρους του, στο ΕΕΕΣ, ο οικονομικός φορέας αποσύρει την προσφορά του, χωρίς να απαιτείται απόφαση της αναθέτουσας αρχής. Στη συνέχεια μπορεί να την υποβάλει εκ νέου με επίκαιρο ΕΕΕΣ.

Ο οικονομικός φορέας δύναται να διευκρινίζει τις δηλώσεις και πληροφορίες που παρέχει στο ΕΕΕΣ με συνοδευτική υπεύθυνη δήλωση, την οποία υποβάλλει μαζί με αυτό.

Κατά την υποβολή του ΕΕΕΣ, καθώς και της συνοδευτικής υπεύθυνης δήλωσης, είναι δυνατή, με μόνη την υπογραφή του κατά περίπτωση εκπροσώπου του οικονομικού φορέα, η προκαταρκτική απόδειξη των λόγων αποκλεισμού που αναφέρονται στην παράγραφο 2.2.3 της παρούσας, για το σύνολο των φυσικών προσώπων που είναι μέλη του διοικητικού, διευθυντικού ή εποπτικού οργάνου του ή έχουν εξουσία εκπροσώπησης, λήψης αποφάσεων ή ελέγχου σε αυτόν.

Ως εκπρόσωπος του οικονομικού φορέα νοείται ο νόμιμος εκπρόσωπος αυτού, όπως προκύπτει από το ισχύον καταστατικό ή το πρακτικό εκπροσώπησης του κατά το χρόνο υποβολής της προσφοράς ή το αρμοδίως εξουσιοδοτημένο φυσικό πρόσωπο να εκπροσωπεί τον οικονομικό φορέα για διαδικασίες σύναψης συμβάσεων ή για συγκεκριμένη διαδικασία σύναψης σύμβασης.

Στην περίπτωση υποβολής προσφοράς από ένωση οικονομικών φορέων το ΕΕΕΣ υποβάλλεται χωριστά από κάθε μέλος της ένωσης. Στο ΕΕΕΣ απαραίτητως πρέπει να προσδιορίζεται η έκταση και το είδος της συμμετοχής του (συμπεριλαμβανομένης της κατανομής αμοιβής μεταξύ τους) κάθε μέλους της ένωσης, καθώς και ο εκπρόσωπος/συντονιστής αυτής.

Ο οικονομικός φορέας φέρει την ειδική υποχρέωση, να δηλώσει, μέσω του ΕΕΕΣ, την κατάστασή του σε σχέση με τους λόγους που προβλέπονται στο άρθρο 73 του ν. 4412/2016 και την παράγραφο 2.2.3 της παρούσης και ταυτόχρονα να επικαλεσθεί και τυχόν ληφθέντα μέτρα προς αποκατάσταση της αξιοπιστίας του.

Ιδίως επισημαίνεται ότι κατά την απάντηση οικονομικού φορέα στο σχετικό πεδίο του ΕΕΕΣ για τυχόν σύναψη συμφωνιών με άλλους οικονομικούς φορείς με στόχο τη στρέβλωση του ανταγωνισμού, η συνδρομή περιστάσεων, όπως η πάροδος της τριετούς περιόδου της ισχύος του λόγου αποκλεισμού (παραγράφου 10 του άρθρου 73) ή η εφαρμογή της διάταξης της παραγράφου 3β του άρθρου 44 του ν. 3959/2011, σύμφωνα με την περ. γ της παραγράφου 2.2.3.4 της παρούσης, αναλύεται στο σχετικό πεδίο που προβάλλει κατόπιν θετικής απάντησης.

Όσον αφορά στις υποχρεώσεις του ως προς την καταβολή φόρων ή εισφορών κοινωνικής ασφάλισης (περ. α' και β' της παρ. 2 του άρθρου 73 του ν. 4412/2016) αυτές θεωρείται ότι δεν έχουν αθετηθεί εφόσον δεν έχουν καταστεί ληξιπρόθεσμες ή εφόσον έχουν υπαχθεί σε δεσμευτικό διακανονισμό που τηρείται. Στην περίπτωση αυτή, ο οικονομικός φορέας δεν υποχρεούται να απαντήσει καταφατικά στο σχετικό πεδίο του ΕΕΕΣ με το οποίο ερωτάται εάν ο οικονομικός φορέας έχει ανεκπλήρωτες υποχρεώσεις όσον αφορά στην καταβολή φόρων ή εισφορών κοινωνικής ασφάλισης ή, κατά περίπτωση, εάν έχει αθετήσει τις παραπάνω υποχρεώσεις του.

2.2.9.2 Αποδεικτικά μέσα

A. Για την απόδειξη της μη συνδρομής λόγων αποκλεισμού κατ' άρθρο 2.2.3 και της πλήρωσης των κριτηρίων ποιοτικής επιλογής κατά τις παραγράφους 2.2.4, 2.2.5, 2.2.6 και 2.2.7, οι οικονομικοί φορείς προσκομίζουν τα δικαιολογητικά του παρόντος. Η προσκόμιση των εν λόγω δικαιολογητικών γίνεται κατά τα οριζόμενα στο άρθρο 3.2 από τον προσωρινό ανάδοχο. Η αναθέτουσα αρχή μπορεί να ζητεί από προσφέροντες, σε οποιοδήποτε χρονικό σημείο κατά τη διάρκεια της διαδικασίας, να υποβάλλουν όλα ή ορισμένα δικαιολογητικά, όταν αυτό απαιτείται για την ορθή διεξαγωγή της διαδικασίας.

Οι οικονομικοί φορείς δεν υποχρεούνται να υποβάλλουν δικαιολογητικά ή άλλα αποδεικτικά στοιχεία, αν και στο μέτρο που η αναθέτουσα αρχή έχει τη δυνατότητα να λαμβάνει τα πιστοποιητικά ή τις συναφείς πληροφορίες απευθείας μέσω πρόσβασης σε εθνική βάση δεδομένων σε οποιοδήποτε κράτος - μέλος της Ένωσης, η οποία διατίθεται δωρεάν, όπως εθνικό μητρώο συμβάσεων, εικονικό φάκελο επιχείρησης, ηλεκτρονικό σύστημα αποθήκευσης εγγράφων ή σύστημα προεπιλογής. Η δήλωση για την πρόσβαση σε εθνική βάση δεδομένων εμπεριέχεται στο Ευρωπαϊκό Ενιαίο Έγγραφο Σύμβασης (ΕΕΕΣ), στο οποίο περιέχονται επίσης οι πληροφορίες που απαιτούνται για τον συγκεκριμένο σκοπό, όπως η ηλεκτρονική διεύθυνση της βάσης δεδομένων, τυχόν δεδομένα αναγνώρισης και, κατά περίπτωση, η απαραίτητη δήλωση συναίνεσης.

Οι οικονομικοί φορείς δεν υποχρεούνται να υποβάλουν δικαιολογητικά, όταν η αναθέτουσα αρχή που έχει αναθέσει τη σύμβαση διαθέτει ήδη τα ως άνω δικαιολογητικά και αυτά εξακολουθούν να ισχύουν.

Τα δικαιολογητικά του παρόντος υποβάλλονται και γίνονται αποδεκτά σύμφωνα με την παράγραφο 2.4.2.5. και 3.2 της παρούσας.

Τα αποδεικτικά έγγραφα συντάσσονται στην ελληνική γλώσσα ή συνοδεύονται από επίσημη μετάφρασή τους στην ελληνική γλώσσα σύμφωνα με την παράγραφο 2.1.4.

B. 1. Για την απόδειξη της μη συνδρομής των λόγων αποκλεισμού της παραγράφου 2.2.3 οι προσφέροντες οικονομικοί φορείς προσκομίζουν αντίστοιχα τα δικαιολογητικά που αναφέρονται παρακάτω.

Αν το αρμόδιο για την έκδοση των ανωτέρω κράτος-μέλος ή χώρα δεν εκδίδει τέτοιου είδους έγγραφα ή πιστοποιητικά ή όπου το έγγραφο ή τα πιστοποιητικά αυτά δεν καλύπτουν όλες τις περιπτώσεις που αναφέρονται στις παραγράφους 2.2.3.1 και 2.2.3.2 περ. α' και β', καθώς και στην περ. β' της παραγράφου 2.2.3.4, τα έγγραφα ή τα πιστοποιητικά μπορεί να αντικαθίστανται από ένορκη βεβαίωση ή, στα κράτη - μέλη ή στις χώρες όπου δεν προβλέπεται ένορκη βεβαίωση, από υπεύθυνη δήλωση του ενδιαφερομένου ενώπιον αρμόδιας δικαστικής ή διοικητικής αρχής, συμβολαιογράφου ή αρμόδιου επαγγελματικού ή εμπορικού οργανισμού του κράτους - μέλους ή της χώρας καταγωγής ή της χώρας όπου είναι εγκατεστημένος ο οικονομικός φορέας. Οι αρμόδιες δημόσιες αρχές παρέχουν, όπου κρίνεται αναγκαίο, επίσημη δήλωση στην οποία αναφέρεται ότι δεν εκδίδονται τα έγγραφα ή τα πιστοποιητικά της παρούσας παραγράφου ή ότι τα έγγραφα αυτά δεν καλύπτουν όλες τις περιπτώσεις που αναφέρονται στις παραγράφους 2.2.3.1 και 2.2.3.2 περ. α' και β', καθώς και στην περ. β' της παραγράφου 2.2.3.4. Οι επίσημες δηλώσεις καθίστανται διαθέσιμες μέσω του επιγραμμικού αποθετηρίου πιστοποιητικών (e-Certis) του άρθρου 81 του ν. 4412/2016.

Ειδικότερα οι οικονομικοί φορείς προσκομίζουν:

α) για την παράγραφο 2.2.3.1 απόσπασμα του σχετικού μητρώου, όπως του ποινικού μητρώου ή, ελλείψει αυτού, ισοδύναμο έγγραφο που εκδίδεται από αρμόδια δικαστική ή διοικητική αρχή του κράτους-μέλους ή της χώρας καταγωγής ή της χώρας όπου είναι εγκατεστημένος ο οικονομικός φορέας, από το οποίο προκύπτει ότι πληρούνται αυτές οι προϋποθέσεις, που να έχει εκδοθεί έως τρεις (3) μήνες πριν από την υποβολή του.

Η υποχρέωση προσκόμισης του ως άνω αποσπάσματος αφορά και στα μέλη του διοικητικού, διευθυντικού ή εποπτικού οργάνου του εν λόγω οικονομικού φορέα ή στα πρόσωπα που έχουν εξουσία εκπροσώπησης, λήψης αποφάσεων ή ελέγχου σε αυτό κατά τα ειδικότερα αναφερόμενα στην ως άνω παράγραφο 2.2.3.1,

β) για την παράγραφο 2.2.3.2 πιστοποιητικό που εκδίδεται από την αρμόδια αρχή του οικείου κράτους - μέλους ή χώρας, που να είναι εν ισχύ κατά το χρόνο υποβολής του, άλλως, στην περίπτωση που δεν αναφέρεται σε αυτό χρόνος ισχύος, που να έχει εκδοθεί έως τρεις (3) μήνες πριν από την υποβολή του.

Ιδίως οι οικονομικοί φορείς που είναι εγκατεστημένοι στην Ελλάδα προσκομίζουν:

i) Για την απόδειξη της εκπλήρωσης των φορολογικών υποχρεώσεων της παραγράφου 2.2.3.2 περίπτωση (α) αποδεικτικό ενημερότητας εκδιδόμενο από την Α.Α.Δ.Ε..

ii) Για την απόδειξη της εκπλήρωσης των υποχρεώσεων προς τους οργανισμούς κοινωνικής ασφάλισης της παραγράφου 2.2.3.2 περίπτωση α' πιστοποιητικό εκδιδόμενο από τον e-ΕΦΚΑ.

iii) Για την παράγραφο 2.2.3.2 περίπτωση α', πλέον των ως άνω πιστοποιητικών, υπεύθυνη δήλωση ότι δεν έχει εκδοθεί δικαστική ή διοικητική απόφαση με τελεσίδικη και δεσμευτική ισχύ για την αθέτηση των υποχρεώσεων τους όσον αφορά στην καταβολή φόρων ή εισφορών κοινωνικής ασφάλισης.

γ) για την παράγραφο 2.2.3.4 περίπτωση β' πιστοποιητικό που εκδίδεται από την αρμόδια αρχή του οικείου κράτους - μέλους ή χώρας, που να έχει εκδοθεί έως τρεις (3) μήνες πριν από την υποβολή του.

Ιδίως οι οικονομικοί φορείς που είναι εγκατεστημένοι στην Ελλάδα προσκομίζουν:

i) Ενιαίο Πιστοποιητικό Δικαστικής Φερεγγυότητας από το αρμόδιο Πρωτοδικείο, από το οποίο προκύπτει ότι δεν τελούν υπό πτώχευση, πτωχευτικό συμβιβασμό ή υπό αναγκαστική διαχείριση ή δικαστική εκκαθάριση ή ότι δεν έχουν υπαχθεί σε διαδικασία εξυγίανσης. Για τις ΙΚΕ προσκομίζεται επιπλέον και πιστοποιητικό του Γ.Ε.Μ.Η. περί μη έκδοσης απόφασης λύσης ή κατάθεσης αίτησης λύσης του νομικού προσώπου, ενώ για τις ΕΠΕ προσκομίζεται επιπλέον πιστοποιητικό μεταβολών.

ii) Πιστοποιητικό του Γ.Ε.Μ.Η. από το οποίο προκύπτει ότι το νομικό πρόσωπο δεν έχει λυθεί και τεθεί υπό εκκαθάριση με απόφαση των εταίρων.

iii) Εκτύπωση της καρτέλας "Στοιχεία Μητρώου/ Επιχείρησης" από την ηλεκτρονική πλατφόρμα της Ανεξάρτητης Αρχής Δημοσίων Εσόδων, όπως αυτά εμφανίζονται στο taxinet, από την οποία να προκύπτει η μη αναστολή της επιχειρηματικής δραστηριότητάς τους.

Προκειμένου για τα σωματεία και τους συνεταιρισμούς, το Ενιαίο Πιστοποιητικό Δικαστικής Φερεγγυότητας εκδίδεται για τα σωματεία από το αρμόδιο Πρωτοδικείο, και για τους συνεταιρισμούς για το χρονικό διάστημα έως τις 31.12.2019 από το Ειρηνοδικείο και μετά την παραπάνω ημερομηνία από το Γ.Ε.Μ.Η.

δ) Για τις λοιπές περιπτώσεις της παραγράφου 2.2.3.4, υπεύθυνη δήλωση του προσφέροντος οικονομικού φορέα ότι δεν συντρέχουν στο πρόσωπό του οι οριζόμενοι στην παράγραφο λόγοι αποκλεισμού.

ε) για την παράγραφο 2.2.3.9. υπεύθυνη δήλωση του προσφέροντος οικονομικού φορέα περί μη επιβολής σε βάρος του της κύρωσης του οριζόντιου αποκλεισμού, σύμφωνα τις διατάξεις της κείμενης νομοθεσίας.

στ) -----

Β. 2. Για την απόδειξη της απαίτησης του άρθρου 2.2.4. (απόδειξη καταλληλότητας για την άσκηση επαγγελματικής δραστηριότητας) προσκομίζουν πιστοποιητικό/βεβαίωση του οικείου επαγγελματικού ή εμπορικού μητρώου του κράτους εγκατάστασης. Οι οικονομικοί φορείς που είναι εγκατεστημένοι σε κράτος μέλος της Ευρωπαϊκής Ένωσης προσκομίζουν πιστοποιητικό/βεβαίωση του αντίστοιχου επαγγελματικού ή εμπορικού μητρώου του Παραρτήματος XI του Προσαρτήματος Α' του ν. 4412/2016, με το οποίο πιστοποιείται αφενός η εγγραφή τους σε αυτό και αφετέρου το ειδικό επάγγελμά τους. Στην περίπτωση που χώρα δεν τηρεί τέτοιο μητρώο, το έγγραφο ή το πιστοποιητικό μπορεί να αντικαθίσταται από ένορκη βεβαίωση ή, στα κράτη - μέλη ή στις χώρες όπου δεν προβλέπεται ένορκη βεβαίωση, από υπεύθυνη δήλωση του ενδιαφερομένου ενώπιον αρμόδιας δικαστικής ή διοικητικής αρχής, συμβολαιογράφου ή αρμόδιου επαγγελματικού ή εμπορικού οργανισμού της χώρας καταγωγής ή της χώρας όπου είναι εγκατεστημένος ο οικονομικός φορέας ότι δεν τηρείται τέτοιο μητρώο και ότι ασκεί τη δραστηριότητα που απαιτείται για την εκτέλεση του αντικείμενου της υπό ανάθεση σύμβασης.

Οι εγκατεστημένοι στην Ελλάδα οικονομικοί φορείς προσκομίζουν βεβαίωση εγγραφής στο Βιοτεχνικό ή Εμπορικό ή Βιομηχανικό Επιμελητήριο ή στο Μητρώο Κατασκευαστών Αμυντικού Υλικού ή πιστοποιητικό

που εκδίδεται από την οικεία υπηρεσία του Γ.Ε.Μ.Η. των ως άνω Επιμελητηρίων. Για την απόδειξη άσκησης γεωργικού ή κτηνοτροφικού επαγγέλματος, οι αναθέτουσες αρχές απαιτούν σχετική βεβαίωση άσκησης επαγγέλματος, από αρμόδια διοικητική αρχή ή αρχή Οργανισμού Τοπικής Αυτοδιοίκησης.

Επισημαίνεται ότι, τα δικαιολογητικά που αφορούν στην απόδειξη της απαίτησης του άρθρου 2.2.4 (απόδειξη καταλληλότητας για την άσκηση επαγγελματικής δραστηριότητας) γίνονται αποδεκτά, εφόσον έχουν εκδοθεί έως τριάντα (30) εργάσιμες ημέρες πριν από την υποβολή τους, εκτός εάν, σύμφωνα με τις ειδικότερες διατάξεις αυτών, φέρουν συγκεκριμένο χρόνο ισχύος.

Β.3. Για την απόδειξη της οικονομικής και χρηματοοικονομικής επάρκειας της παραγράφου 2.2.5 οι οικονομικοί φορείς προσκομίζουν:

- οικονομικές καταστάσεις, των τριών τελευταίων ετών (2019, 2020 & 2021),

Εάν ο οικονομικός φορέας, για βάσιμο λόγο, δεν είναι σε θέση να προσκομίσει τα ανωτέρω δικαιολογητικά, μπορεί να αποδεικνύει την οικονομική και χρηματοοικονομική του επάρκεια με οποιοδήποτε άλλο κατάλληλο έγγραφο.

Β.4. Για την απόδειξη της τεχνικής ικανότητας της παραγράφου 2.2.6 οι οικονομικοί φορείς προσκομίζουν:

α.

-Υπεύθυνη δήλωση συνοδευόμενη από **κατάλογο** στον οποίο αναφέρονται οι **κυριότερες** συμβάσεις παράδοσης μονάδων αφαλάτωσης θαλασσινού νερού προς παραγωγή πόσιμου νερού ανθρώπινης κατανάλωσης με τη μέθοδο της αντίστροφης όσμωσης, δυναμικότητας παραγωγής πόσιμου νερού κάθε μίας μονάδας 1.000 κ.μ. ανά ημέρα ή περισσότερα.

Ο κατάλογος,

α) εάν ο παραλήπτης είναι αναθέτων φορέας ή αναθέτουσα αρχή, θα συνοδεύεται υποχρεωτικά με βεβαιώσεις τα οποία έχουν εκδοθεί από δημόσια αρχή και στα οποία θα αναφέρεται υποχρεωτικά ότι ο προσφέρων μελέτησε, σχεδίασε, κατασκεύασε, εγκατέστησε και έθεσε σε λειτουργία την/τις μονάδα/δες μονάδων αφαλάτωσης αντίστροφης όσμωσης και η εν γένει τήρηση των συμβατικών υποχρεώσεών τους,

β) σε κάθε άλλη περίπτωση, θα συνοδεύεται υποχρεωτικά με τα αντίγραφα των αντίστοιχων επισήμων παραστατικών εγγράφων (τιμολογίων, δελτίων αποστολής, και κάθε άλλου πρόσφορου στοιχείου π.χ. βεβαίωση ή/και σύμβασης αν υπάρχει) που τεκμηριώνουν την σχετική προμήθεια.

Δηλούμενες παραδόσεις χωρίς τα προαναφερόμενα αποδεικτικά στοιχεία, δεν θα λαμβάνονται υπόψη.

Σε περίπτωση που ο υποψήφιος ανάδοχος αποτελεί Ένωση / Κοινοπραξία, είναι δυνατή η κάλυψη της απαίτησης έστω και από ένα μέλος της Ένωσης / Κοινοπραξίας ή αθροιστικά από μέλη της Ένωσης / Κοινοπραξίας.

Ο Κατάλογος των κυριότερων παρόμοιων συμβάσεων πρέπει να συνταχτεί σύμφωνα με το ακόλουθο υπόδειγμα:

A/A	Μέλος προσφέροντος οικονομικού φορέα	Αναθέτουσα Αρχή / Αναθέτων φορέας / ΠΕΛΑΤΗΣ	ΣΥΝΤΟΜΗ ΠΕΡΙΓΡΑΦΗ ΤΟΥ ΕΡΓΟΥ	Τελικό κόστος	ΔΙΑΡΚΕΙΑ ΕΚΤΕΛΕΣΗΣ (από-έως)	ΠΟΣΟΣΤΟ ΣΥΜΜΕΤΟΧΗΣ	ΣΤΟΙΧΕΙΑ ΤΕΚΜΗΡΙΩΣΗΣ (τύπος & ημ/νια)

β) για την περίπτωση 2.2.6. παρ. β: Υπεύθυνη δήλωση του οικονομικού φορέα συνοδευόμενη από **Ετήσια Κατάσταση του προσωπικού** της επιχείρησης από την επιθεώρηση εργασίας και

Υπεύθυνη δήλωση σχετικά με τα μηχανήματα, τις εγκαταστάσεις και τον τεχνικό εξοπλισμό που διαθέτει ο οικονομικός φορέας για την εκτέλεση της σύμβασης.

B.5. Για την απόδειξη της συμμόρφωσής τους με πρότυπα διασφάλισης ποιότητας και πρότυπα περιβαλλοντικής διαχείρισης της παραγράφου 2.2.7 οι οικονομικοί φορείς προσκομίζουν αντίγραφα των εν λόγω πιστοποιητικών.

B.6. Για την απόδειξη της νόμιμης εκπροσώπησης, στις περιπτώσεις που ο οικονομικός φορέας είναι νομικό πρόσωπο και εγγράφεται υποχρεωτικά ή προαιρετικά, κατά την κείμενη νομοθεσία, και δηλώνει την εκπροσώπηση και τις μεταβολές της σε αρμόδια αρχή (πχ ΓΕΜΗ), προσκομίζει σχετικό πιστοποιητικό ισχύουσας εκπροσώπησης, το οποίο πρέπει να έχει εκδοθεί έως τριάντα (30) εργάσιμες ημέρες πριν από την υποβολή του, εκτός αν αυτό φέρει συγκεκριμένο χρόνο ισχύος.

Ειδικότερα για τους ημεδαπούς οικονομικούς φορείς προσκομίζονται:

i) για την απόδειξη της νόμιμης εκπροσώπησης, στις περιπτώσεις που ο οικονομικός φορέας είναι νομικό πρόσωπο και υποχρεούται, κατά την κείμενη νομοθεσία, να δηλώνει την εκπροσώπηση και τις μεταβολές της στο ΓΕΜΗ, προσκομίζει σχετικό πιστοποιητικό ισχύουσας εκπροσώπησης, το οποίο πρέπει να έχει εκδοθεί έως τριάντα (30) εργάσιμες ημέρες πριν από την υποβολή του.

ii) Για την απόδειξη της νόμιμης σύστασης και των μεταβολών του νομικού προσώπου γενικό πιστοποιητικό μεταβολών του ΓΕΜΗ, εφόσον έχει εκδοθεί έως τρεις (3) μήνες πριν από την υποβολή του.

Στις λοιπές περιπτώσεις τα κατά περίπτωση νομιμοποιητικά έγγραφα σύστασης και νόμιμης εκπροσώπησης (όπως καταστατικά, πιστοποιητικά μεταβολών, αντίστοιχα ΦΕΚ, αποφάσεις συγκρότησης οργάνων διοίκησης σε σώμα, κλπ., ανάλογα με τη νομική μορφή του οικονομικού φορέα), συνοδευόμενα από υπεύθυνη δήλωση του νόμιμου εκπροσώπου ότι εξακολουθούν να ισχύουν κατά την υποβολή τους.

Σε περίπτωση που για τη διενέργεια της παρούσας διαδικασίας ανάθεσης έχουν χορηγηθεί εξουσίες σε πρόσωπο πλέον αυτών που αναφέρονται στα παραπάνω έγγραφα, προσκομίζεται επιπλέον απόφαση-πρακτικό του αρμοδίου καταστατικού οργάνου διοίκησης του νομικού προσώπου με την οποία χορηγήθηκαν οι σχετικές εξουσίες. Όσον αφορά τα φυσικά πρόσωπα, εφόσον έχουν χορηγηθεί εξουσίες σε τρίτα πρόσωπα, προσκομίζεται εξουσιοδότηση του οικονομικού φορέα.

Οι αλλοδαποί οικονομικοί φορείς προσκομίζουν τα προβλεπόμενα, κατά τη νομοθεσία της χώρας εγκατάστασης, αποδεικτικά έγγραφα, και εφόσον δεν προβλέπονται, υπεύθυνη δήλωση του νόμιμου εκπροσώπου, από την οποία αποδεικνύονται τα ανωτέρω ως προς τη νόμιμη σύσταση, μεταβολές και εκπροσώπηση του οικονομικού φορέα.

Οι ως άνω υπεύθυνες δηλώσεις γίνονται αποδεκτές, εφόσον έχουν συνταχθεί μετά την κοινοποίηση της πρόσκλησης για την υποβολή των δικαιολογητικών.

Από τα ανωτέρω έγγραφα πρέπει να προκύπτουν η νόμιμη σύσταση του οικονομικού φορέα, όλες οι σχετικές τροποποιήσεις των καταστατικών, το/τα πρόσωπο/α που δεσμεύει/ουν νόμιμα την εταιρία κατά την ημερομηνία διενέργειας του διαγωνισμού (νόμιμος εκπρόσωπος, δικαίωμα υπογραφής κλπ.), τυχόν τρίτοι, στους οποίους έχει χορηγηθεί εξουσία εκπροσώπησης, καθώς και η θητεία του/των ή/και των μελών του οργάνου διοίκησης/ νόμιμου εκπροσώπου.

B.7. Οι οικονομικοί φορείς που είναι εγγεγραμμένοι σε επίσημους καταλόγους που προβλέπονται από τις εκάστοτε ισχύουσες εθνικές διατάξεις ή διαθέτουν πιστοποίηση από οργανισμούς πιστοποίησης που συμμορφώνονται με τα ευρωπαϊκά πρότυπα πιστοποίησης, κατά την έννοια του Παραρτήματος VII του Προσαρτήματος Α' του ν. 4412/2016, μπορούν να προσκομίζουν στις αναθέτουσες αρχές πιστοποιητικό εγγραφής εκδιδόμενο από την αρμόδια αρχή ή το πιστοποιητικό που εκδίδεται από τον αρμόδιο οργανισμό πιστοποίησης.

Στα πιστοποιητικά αυτά αναφέρονται τα δικαιολογητικά βάσει των οποίων έγινε η εγγραφή των εν λόγω οικονομικών φορέων στον επίσημο κατάλογο ή η πιστοποίηση και η κατάταξη στον εν λόγω κατάλογο.

Η πιστοποιούμενη εγγραφή στους επίσημους καταλόγους από τους αρμόδιους οργανισμούς ή το πιστοποιητικό, που εκδίδεται από τον οργανισμό πιστοποίησης, συνιστά τεκμήριο καταλληλότητας όσον αφορά τις απαιτήσεις ποιοτικής επιλογής, τις οποίες καλύπτει ο επίσημος κατάλογος ή το πιστοποιητικό.

Οι οικονομικοί φορείς που είναι εγγεγραμμένοι σε επίσημους καταλόγους απαλλάσσονται από την υποχρέωση υποβολής των δικαιολογητικών που αναφέρονται στο πιστοποιητικό εγγραφής τους. Ειδικώς όσον αφορά την καταβολή των εισφορών κοινωνικής ασφάλισης και των φόρων και τελών, προσκομίζονται επιπροσθέτως της βεβαίωσης εγγραφής στον επίσημο κατάλογο και πιστοποιητικά, κατά τα οριζόμενα ανωτέρω στην περίπτωση Β.1, υποπερ. i, ii και iii της περ. β.

Β.8. Οι ενώσεις οικονομικών φορέων που υποβάλλουν κοινή προσφορά, υποβάλλουν τα παραπάνω, κατά περίπτωση δικαιολογητικά, για κάθε οικονομικό φορέα που συμμετέχει στην ένωση, σύμφωνα με τα ειδικότερα προβλεπόμενα στο άρθρο 19 παρ. 2 του ν. 4412/2016.

Β.9. Στην περίπτωση που οικονομικός φορέας επιθυμεί να στηριχθεί στις ικανότητες άλλων φορέων, σύμφωνα με την παράγραφο 2.2.8 για την απόδειξη ότι θα έχει στη διάθεσή του τους αναγκαίους πόρους, προσκομίζει, ιδίως, σχετική έγγραφη δέσμευση των φορέων αυτών για τον σκοπό αυτό. Ειδικότερα, προσκομίζεται έγγραφο (συμφωνητικό ή σε περίπτωση νομικού προσώπου απόφαση του αρμοδίου οργάνου διοίκησης αυτού ή σε περίπτωση φυσικού προσώπου υπεύθυνη δήλωση), δυνάμει του οποίου αμφότεροι, διαγωνιζόμενος οικονομικός φορέας και τρίτος φορέας, εγκρίνουν τη μεταξύ τους συνεργασία για την κατά περίπτωση παροχή προς τον διαγωνιζόμενο της χρηματοοικονομικής ή/και τεχνικής ή/και επαγγελματικής ικανότητας του φορέα, ώστε αυτή να είναι στη διάθεση του διαγωνιζόμενου για την εκτέλεση της Σύμβασης. Η σχετική αναφορά θα πρέπει να είναι λεπτομερής και να αναφέρει κατ' ελάχιστον τους συγκεκριμένους πόρους που θα είναι διαθέσιμοι για την εκτέλεση της σύμβασης και τον τρόπο δια του οποίου θα χρησιμοποιηθούν αυτοί για την εκτέλεση της σύμβασης. Ο τρίτος θα δεσμεύεται ρητά ότι θα διαθέσει στον διαγωνιζόμενο τους συγκεκριμένους πόρους κατά τη διάρκεια της σύμβασης και ο διαγωνιζόμενος ότι θα κάνει χρήση αυτών σε περίπτωση που του ανατεθεί η σύμβαση.

Σε περίπτωση που ο τρίτος διαθέτει χρηματοοικονομική επάρκεια, θα δηλώνει επίσης ότι καθίσταται από κοινού με τον διαγωνιζόμενο υπεύθυνος για την εκτέλεση της σύμβασης.

Σε περίπτωση που ο τρίτος διαθέτει στοιχεία τεχνικής ή επαγγελματικής καταλληλότητας που σχετίζονται με τους τίτλους σπουδών και τα επαγγελματικά προσόντα που ορίζονται στην περίπτωση στ' του Μέρους ΙΙ του Παραρτήματος ΧΙΙ του Προσαρτήματος Α του ν. 4412/2016 ή με την σχετική επαγγελματική εμπειρία, θα δεσμεύεται ότι θα εκτελέσει τις εργασίες ή υπηρεσίες για τις οποίες απαιτούνται οι συγκεκριμένες ικανότητες, δηλώνοντας το τμήμα της σύμβασης που θα εκτελέσει.

Β.10. Στην περίπτωση που ο οικονομικός φορέας δηλώνει στην προσφορά του ότι θα κάνει χρήση υπεργολάβων, στις ικανότητες των οποίων δεν στηρίζεται, προσκομίζεται υπεύθυνη δήλωση του προσφέροντος με αναφορά του τμήματος της σύμβασης το οποίο προτίθεται να αναθέσει σε τρίτους υπό μορφή υπεργολαβίας και υπεύθυνη δήλωση των υπεργολάβων ότι αποδέχονται την εκτέλεση των εργασιών.

Β.11. Επισημαίνεται ότι γίνονται αποδεκτές:

- οι ένορκες βεβαιώσεις που αναφέρονται στην παρούσα Διακήρυξη, εφόσον έχουν συνταχθεί έως τρεις (3) μήνες πριν από την υποβολή τους,
- οι υπεύθυνες δηλώσεις, εφόσον έχουν συνταχθεί μετά την κοινοποίηση της πρόσκλησης για την υποβολή των δικαιολογητικών. Σημειώνεται ότι δεν απαιτείται θεώρηση του γνησίου της υπογραφής τους.

2.3 Κριτήρια Ανάθεσης

2.3.1 Κριτήριο ανάθεσης

Κριτήριο ανάθεσης της Σύμβασης είναι η πλέον συμφέρουσα από οικονομική άποψη προσφορά:

βάσει βέλτιστης σχέσης ποιότητας – τιμής, η οποία εκτιμάται βάσει των κάτωθι κριτηρίων:

ΚΡΙΤΗΡΙΟ	ΠΕΡΙΓΡΑΦΗ	ΣΥΝΤΕΛΕΣΤΗΣ ΒΑΡΥΤΗΤΑΣ
K1	Προσφορά βέλτιστων τεχνικών – ποιοτικών χαρακτηριστικών	80
K.1.1	Προσφορά βέλτιστων τεχνικών - ποιοτικών χαρακτηριστικών και προδιαγραφών από τα ελάχιστα απαιτούμενα των τεχνικών προδιαγραφών. Τεχνικά χαρακτηριστικά, Σχεδιασμός και Ποιότητα κατασκευής εγκατεστημένων διατάξεων και υλικών.	30
K.1.2	Εργονομία του εξοπλισμού και ευκολία εγκατάστασης, λειτουργίας και συντήρησης	10
K.1.3	Καταναλισκόμενη ενέργεια	10
K.1.4	Ελάχιστη εγγυημένη ποσότητα παραγόμενου πόσιμου νερού.	30
K2	Τεχνική υποστήριξη και κάλυψη	15
K.2.1	Εγγύηση καλής λειτουργίας (Διάρκεια εγγύησης, παροχές)	10
K.2.2	Τεχνική υποστήριξη μετά την πώληση (service), προσωπικό συντήρησης.	5
K3	Χρόνος Παράδοσης	5
ΑΘΡΟΙΣΜΑ ΣΥΝΟΛΟΥ ΣΥΝΤΕΛΕΣΤΩΝ ΒΑΡΥΤΗΤΑΣ		100%

Το κριτήριο για την κατακύρωση της προμήθειας και την τελική επιλογή του προμηθευτή θα είναι η πλέον συμφέρουσα από οικονομική άποψη προσφορά βάσει βέλτιστης σχέσης ποιότητας – τιμής . Για την αξιολόγηση των προσφορών με κριτήριο ανάθεσης την πλέον συμφέρουσα από οικονομική άποψη προσφορά βάσει βέλτιστης σχέσης ποιότητας – τιμής, λαμβάνονται υπόψη τα παρακάτω κριτήρια :

α) η ποιότητα, περιλαμβανομένης της τεχνικής αξίας, τα αισθητικά και λειτουργικά χαρακτηριστικά, η προσβασιμότητα, ο σχεδιασμός για όλους τους χρήστες, τα κοινωνικά, περιβαλλοντικά και καινοτόμα χαρακτηριστικά και η εμπορία και οι σχετικοί όροι,

β) η εξυπηρέτηση μετά την πώληση και η τεχνική υποστήριξη, οι όροι παράδοσης, όπως η ημερομηνία παράδοσης, η διαδικασία και η προθεσμία παράδοσης ή η προθεσμία ολοκλήρωσης.

ΑΝΑΛΥΣΗ ΤΩΝ ΚΡΙΤΗΡΙΩΝ

K.1 Προσφορά βέλτιστων τεχνικών – ποιοτικών χαρακτηριστικών

K.1.1 Προσφορά βέλτιστων τεχνικών - ποιοτικών χαρακτηριστικών και προδιαγραφών από τα ελάχιστα απαιτούμενα των τεχνικών προδιαγραφών.

Αφορά την ποιότητα κατασκευής των προσφερόμενων υλικών όλων των τμημάτων της μονάδας και την καταλληλότητα τους για την εξυπηρέτηση του σκοπού για τον οποίο προορίζονται, τα λειτουργικά και αισθητικά χαρακτηριστικά των συστημάτων με βάση τα ελάχιστα τεχνικά χαρακτηριστικά που καθορίζονται στις τεχνικές προδιαγραφές και τα λοιπά τεύχη δημοπράτησης. Ειδικότερα, σε επίπεδο σχεδιασμού θα αξιολογηθούν η ταχύτητα ροής στα φίλτρα θολότητας και φυσιγγίων, το ποσοστό ανάκτησης πόσιμου νερού, η πίεση λειτουργίας, ο αριθμός των μεμβρανών και η ευελιξία συνθηκών λειτουργίας και σε επίπεδο εξοπλισμού θα αξιολογηθούν οι αντλίες, οι μεμβράνες αφαλάτωσης, το σύστημα ανάκτησης ενέργειας, οι αυτοματισμοί λειτουργίας και επίβλεψης και η ποιότητα κατασκευής εγκατεστημένων διατάξεων και υλικών.

Κ.1.2 Εργονομία του εξοπλισμού και ευκολία εγκατάστασης, λειτουργίας και συντήρησης
Θα αξιολογούνται θετικά η εργονομία του εξοπλισμού και ευκολία εγκατάστασης, λειτουργίας και συντήρησης (πρόσβαση σε αντλίες για συντήρηση, ευκολία αντικατάστασης μεμβρανών, ευκολία χημικού καθαρισμού, ευκολία αντικατάστασης πληρωτικών υλικών στα φίλτρα θολότητας και αύξησης σκληρότητας, εγκατάσταση ενδεικτικών οργάνων στον κεντρικό πίνακα) που τεκμηριώνει ο προμηθευτής και υπερβαίνουν τις ελάχιστες απαιτήσεις της διακήρυξης.

Κ.1.3 Καταναλισκόμενη ενέργεια

Θα αξιολογηθεί θετικά η μικρότερη ενεργειακή κατανάλωση που θα δηλώνεται και τεκμηριώνεται από τον προμηθευτή ανά κ.μ. παραγόμενου πόσιμου νερού όπως περιγράφεται - υπολογίζεται στην τεχνική προσφορά του κάτω του ανώτατου ορίου που έχει τεθεί στις τεχνικές προδιαγραφές.

Κ.1.4 Ελάχιστη εγγυημένη ποσότητα παραγόμενου πόσιμου νερού

Θα αξιολογηθεί θετικά η ελάχιστη εγγυημένη ποσότητα του παραγόμενου πόσιμου νερού που θα δηλώνεται από τον προμηθευτή όπως περιγράφεται - υπολογίζεται στην τεχνική προσφορά του πάνω του κατώτατου ορίου που έχει τεθεί στις τεχνικές προδιαγραφές.

Οι διαγωνιζόμενοι οφείλουν να προσφέρουν σύστημα το οποίο πρέπει απαραίτητα να καλύπτει τις ανωτέρω προδιαγραφές. Σε κάθε περίπτωση κάθε απόκλιση ή παρέκκλιση η οποία υπερκαλύπτει τις προδιαγραφές αξιολογείται από την Υπηρεσία.

Τα απαραίτητα στοιχεία - υπολογισμοί για την αιτιολόγηση των ανωτέρω κριτηρίων Κ.1.1, Κ.1.2, Κ.1.3, Κ.1.4 να πινακοποιηθούν από τους διαγωνιζόμενους με αναφορά στις σελίδες της προσφοράς τους για τη εύκολη και ορθή αξιολόγησή τους.

Σοβαρό λάθος υπολογισμών επιφέρει κατά την κρίση της επιτροπής αξιολόγησης απόρριψη της προσφοράς.

Κ.2 Τεχνική υποστήριξη και κάλυψη

Κ.2.1 Εγγύηση καλής λειτουργίας

Αξιολογείται η διάρκεια της εγγύησης και οι παροχές που θα προσφέρει ο κάθε προμηθευτής. Ο χρόνος εγγύησης καλής λειτουργίας δεν μπορεί να είναι μικρότερος από τα δύο (2) έτη. Ο ανταγωνισμός των προσφερόντων έγκειται σε διάρκεια εγγύησης που κυμαίνεται από 2 έως 5 έτη. Δεν θα δοθεί επιπλέον βαθμός για εγγύηση διάρκειας πάνω από 5 έτη.

Κ.2.2 Τεχνική υποστήριξη μετά την πώληση (service), προσωπικό συντήρησης

Αξιολογείται ο χρόνος ανταπόκρισης των συνεργείων στο έργο, και η διαθεσιμότητα τους, καθώς είναι σοβαροί παράγοντες επιτυχούς υποστήριξης. Επίσης η διαθεσιμότητα ανταλλακτικών σε τόπο, που επιτρέπει την γρήγορη μεταφορά τους στο έργο και το χρονικό διάστημα, για το οποίο δεσμεύεται ο κατασκευαστικός οίκος να παρέχει τα ανταλλακτικά. Η άμεση αντίδραση-επαναφορά του συστήματος σε κάθε βλάβη ή λειτουργικό πρόβλημα, η άμεση επέμβαση του προμηθευτή σε κάθε βλάβη οποιαδήποτε ώρα του 24ώρου.

Κ.3 Χρόνος Παράδοσης

Ο χρόνος παράδοσης σε πλήρη λειτουργία του τμήματος της προμήθειας

Αξιολογείται ο χρόνος ολοκλήρωσης και παράδοσης της προμήθειας πλήρως εγκατεστημένης και έτοιμης προς λειτουργία, όπως προκύπτει και αιτιολογείτε από το χρονοδιάγραμμα που δεν μπορεί να είναι μεγαλύτερος από **120 ημέρες** από την υπογραφή του συμφωνητικού.

2.3.2 Βαθμολόγηση και κατάταξη προσφορών

Η βαθμολόγηση κάθε κριτηρίου αξιολόγησης κυμαίνεται από 100 βαθμούς στην περίπτωση που ικανοποιούνται ακριβώς όλοι οι όροι των τεχνικών προδιαγραφών, αυξάνεται δε μέχρι τους 150 βαθμούς όταν υπερκαλύπτονται οι απαιτήσεις των προδιαγραφών στο συγκεκριμένο κριτήριο.

Κάθε κριτήριο αξιολόγησης βαθμολογείται αυτόνομα με βάση τα στοιχεία της προσφοράς.

Η σταθμισμένη βαθμολογία του κάθε κριτηρίου θα προκύπτει από το γινόμενο του επιμέρους συντελεστή βαρύτητας επί τη βαθμολογία του, η δε συνολική βαθμολογία της προσφοράς θα προκύπτει από το άθροισμα των σταθμισμένων βαθμολογιών όλων των κριτηρίων.

Η συνολική βαθμολογία της τεχνικής προσφοράς υπολογίζεται με βάση τον παρακάτω τύπο (όπου $\sigma_1 \dots \sigma_n$ ο συντελεστής βαρύτητας του επιμέρους κριτηρίου και $K_1 \dots K_n$ η αντίστοιχη βαθμολογία του) :

$$T = \sigma_1 \chi K_1 + \sigma_2 \chi K_2 + \dots + \sigma_n \chi K_n$$

Κριτήρια με βαθμολογία μικρότερη από 100 βαθμούς (ήτοι που δεν καλύπτουν/παρουσιάζουν αποκλίσεις από τις τεχνικές προδιαγραφές της παρούσας) επιφέρουν την απόρριψη της προσφοράς.

Πλέον συμφέρουσα από οικονομική άποψη προσφορά είναι εκείνη που παρουσιάζει τον μικρότερο λόγο της προσφερθείσας τιμής προς τη συνολική βαθμολογία της τεχνικής προσφοράς (ήτοι αυτή στην οποία το Λ είναι ο μικρότερος αριθμός), σύμφωνα με τον τύπο που ακολουθεί.

$$\Lambda = \frac{\text{Προσφερθείσα τιμή}}{\text{Συνολική βαθμολογία τεχνικής προσφοράς}}$$

2.4 Κατάρτιση - Περιεχόμενο Προσφορών

2.4.1 Γενικοί όροι υποβολής προσφορών

Οι προσφορές υποβάλλονται με βάση τις απαιτήσεις που ορίζονται στο Παράρτημα Ι & ΙΙ της Διακήρυξης, για το σύνολο της προκηρυχθείσας σύμβασης

Δεν επιτρέπονται εναλλακτικές προσφορές .

Η ένωση Οικονομικών Φορέων υποβάλλει κοινή προσφορά, η οποία υπογράφεται υποχρεωτικά ηλεκτρονικά είτε από όλους τους Οικονομικούς Φορείς που αποτελούν την ένωση, είτε από εκπρόσωπό τους νομίμως εξουσιοδοτημένο. Στην προσφορά, απαραίτητως πρέπει να προσδιορίζεται η έκταση και το είδος της συμμετοχής του (συμπεριλαμβανομένης της κατανομής αμοιβής μεταξύ τους) κάθε μέλους της ένωσης, καθώς και ο εκπρόσωπος/συντονιστής αυτής.

Οι οικονομικοί φορείς μπορούν να αποσύρουν την προσφορά τους, πριν την καταληκτική ημερομηνία υποβολής προσφοράς, χωρίς να απαιτείται έγκριση εκ μέρους του αποφαινομένου οργάνου της αναθέτουσας αρχής, υποβάλλοντας έγγραφη ειδοποίηση προς την αναθέτουσα αρχή μέσω της λειτουργικότητας «Επικοινωνία» του ΕΣΗΔΗΣ.

2.4.2 Χρόνος και Τρόπος υποβολής προσφορών

2.4.2.1. Οι προσφορές υποβάλλονται από τους ενδιαφερόμενους ηλεκτρονικά, μέσω του ΕΣΗΔΗΣ, μέχρι την καταληκτική ημερομηνία και ώρα που ορίζει η παρούσα διακήρυξη, στην Ελληνική Γλώσσα, σε ηλεκτρονικό φάκελο, σύμφωνα με τα αναφερόμενα στον ν.4412/2016, ιδίως στα άρθρα 36 και 37 και στην κατ' εξουσιοδότηση της παρ. 5 του άρθρου 36 του ν.4412/2016 εκδοθείσα υπ' αριθμ. 64233/08.06.2021 (Β'2453/ 09.06.2021) Κοινή Απόφαση των Υπουργών Ανάπτυξης και Επενδύσεων και Ψηφιακής Διακυβέρνησης με θέμα «Ρυθμίσεις τεχνικών ζητημάτων που αφορούν την ανάθεση των Δημοσίων

Συμβάσεων Προμηθειών και Υπηρεσιών με χρήση των επιμέρους εργαλείων και διαδικασιών του Εθνικού Συστήματος Ηλεκτρονικών Δημοσίων Συμβάσεων (ΕΣΗΔΗΣ)» (εφεξής Κ.Υ.Α. ΕΣΗΔΗΣ Προμήθειες και Υπηρεσίες).

Για τη συμμετοχή στο διαγωνισμό οι ενδιαφερόμενοι οικονομικοί φορείς απαιτείται να διαθέτουν προηγμένη ηλεκτρονική υπογραφή που υποστηρίζεται τουλάχιστον από αναγνωρισμένο (εγκεκριμένο) πιστοποιητικό, το οποίο χορηγήθηκε από πάροχο υπηρεσιών πιστοποίησης, ο οποίος περιλαμβάνεται στον κατάλογο εμπιστευσης που προβλέπεται στην απόφαση 2009/767/ΕΚ και σύμφωνα με τα οριζόμενα στο Κανονισμό (ΕΕ) 910/2014 και να εγγραφούν στο ΕΣΗΔΗΣ, σύμφωνα με την περ. β της παρ. 2 του άρθρου 37 του ν. 4412/2016 και τις διατάξεις του άρθρου 6 της Κ.Υ.Α. ΕΣΗΔΗΣ Προμήθειες και Υπηρεσίες.

2.4.2.2. Ο χρόνος υποβολής της προσφοράς μέσω του ΕΣΗΔΗΣ βεβαιώνεται αυτόματα από το ΕΣΗΔΗΣ με υπηρεσίες χρονοσήμανσης, σύμφωνα με τα οριζόμενα στο άρθρο 37 του ν. 4412/2016 και τις διατάξεις του άρθρου 10 της ως άνω κοινής υπουργικής απόφασης.

Μετά την παρέλευση της καταληκτικής ημερομηνίας και ώρας, δεν υπάρχει η δυνατότητα υποβολής προσφοράς στο ΕΣΗΔΗΣ. Σε περιπτώσεις τεχνικής αδυναμίας λειτουργίας του ΕΣΗΔΗΣ, η αναθέτουσα αρχή ρυθμίζει τα της συνέχειας του διαγωνισμού με αιτιολογημένη απόφασή της.

2.4.2.3. Οι οικονομικοί φορείς υποβάλλουν με την προσφορά τους τα ακόλουθα σύμφωνα με τις διατάξεις του άρθρου 13 της Κ.Υ.Α. ΕΣΗΔΗΣ Προμήθειες και Υπηρεσίες:

(α) έναν ηλεκτρονικό (υπο)φάκελο με την ένδειξη «Δικαιολογητικά Συμμετοχής–Τεχνική Προσφορά», στον οποίο περιλαμβάνεται το σύνολο των κατά περίπτωση απαιτούμενων δικαιολογητικών και η τεχνική προσφορά, σύμφωνα με τις διατάξεις της κείμενης νομοθεσίας και την παρούσα.

(β) έναν ηλεκτρονικό (υπο)φάκελο με την ένδειξη «Οικονομική Προσφορά», στον οποίο περιλαμβάνεται η οικονομική προσφορά του οικονομικού φορέα και το σύνολο των κατά περίπτωση απαιτούμενων δικαιολογητικών.

Από τον Οικονομικό Φορέα σημαίνονται, με χρήση της σχετικής λειτουργικότητας του ΕΣΗΔΗΣ, τα στοιχεία εκείνα της προσφοράς του που έχουν εμπιστευτικό χαρακτήρα σύμφωνα με τα οριζόμενα στο άρθρο 21 του ν. 4412/2016. Εφόσον ένας οικονομικός φορέας χαρακτηρίζει πληροφορίες ως εμπιστευτικές, λόγω ύπαρξης τεχνικού ή εμπορικού απορρήτου, στη σχετική δήλωσή του, αναφέρει ρητά όλες τις σχετικές διατάξεις νόμου ή διοικητικές πράξεις που επιβάλλουν την εμπιστευτικότητα της συγκεκριμένης πληροφορίας.

Δεν χαρακτηρίζονται ως εμπιστευτικές, πληροφορίες σχετικά με τις τιμές μονάδας, τις προσφερόμενες ποσότητες, την οικονομική προσφορά και τα στοιχεία της τεχνικής προσφοράς που χρησιμοποιούνται για την αξιολόγησή της.

2.4.2.4. Εφόσον οι Οικονομικοί Φορείς καταχωρίσουν τα στοιχεία, μεταδεδομένα και συνημμένα ηλεκτρονικά αρχεία, που αφορούν δικαιολογητικά συμμετοχής-τεχνικής προσφοράς και οικονομικής προσφοράς τους στις αντίστοιχες ειδικές ηλεκτρονικές φόρμες του ΕΣΗΔΗΣ, στην συνέχεια, μέσω σχετικής λειτουργικότητας, εξάγουν αναφορές (εκτυπώσεις) σε μορφή ηλεκτρονικών αρχείων με μορφότυπο PDF, τα οποία αποτελούν συνοπτική αποτύπωση των καταχωρισμένων στοιχείων. Τα ηλεκτρονικά αρχεία των εν λόγω αναφορών (εκτυπώσεων) υπογράφονται ψηφιακά, σύμφωνα με τις προβλεπόμενες διατάξεις (περ. β της παρ. 2 του άρθρου 37) και επισυνάπτονται από τον Οικονομικό Φορέα στους αντίστοιχους υποφακέλους. Επισημαίνεται ότι η εξαγωγή και η επισύναψη των προαναφερθέντων αναφορών (εκτυπώσεων) δύναται να πραγματοποιείται για κάθε υποφάκελο ξεχωριστά, από τη στιγμή που έχει ολοκληρωθεί η καταχώριση των στοιχείων σε αυτόν.

2.4.2.5. Ειδικότερα, όσον αφορά τα συνημμένα ηλεκτρονικά αρχεία της προσφοράς, οι Οικονομικοί Φορείς τα καταχωρίζουν στους ανωτέρω (υπο)φακέλους μέσω του Υποσυστήματος, ως εξής :

Τα έγγραφα που καταχωρίζονται στην ηλεκτρονική προσφορά, και δεν απαιτείται να προσκομισθούν και σε έντυπη μορφή, γίνονται αποδεκτά κατά περίπτωση, σύμφωνα με τα προβλεπόμενα στις διατάξεις:

α) είτε των άρθρων 13, 14 και 28 του ν. 4727/2020 (Α' 184) περί ηλεκτρονικών δημοσίων εγγράφων που φέρουν ηλεκτρονική υπογραφή ή σφραγίδα και, εφόσον πρόκειται για αλλοδαπά δημόσια ηλεκτρονικά έγγραφα, εάν φέρουν επισημείωση e-Apostille

β) είτε των άρθρων 15 και 27 του ν. 4727/2020 (Α' 184) περί ηλεκτρονικών ιδιωτικών εγγράφων που φέρουν ηλεκτρονική υπογραφή ή σφραγίδα

γ) είτε του άρθρου 11 του ν. 2690/1999 (Α' 45),

δ) είτε της παρ. 2 του άρθρου 37 του ν. 4412/2016, περί χρήσης ηλεκτρονικών υπογραφών σε ηλεκτρονικές διαδικασίες δημοσίων συμβάσεων,

ε) είτε της παρ. 8 του άρθρου 92 του ν. 4412/2016, περί συνυποβολής υπεύθυνης δήλωσης στην περίπτωση απλής φωτοτυπίας ιδιωτικών εγγράφων.

Επιπλέον, δεν προσκομίζονται σε έντυπη μορφή τα ΦΕΚ και ενημερωτικά και τεχνικά φυλλάδια και άλλα έντυπα, εταιρικά ή μη, με ειδικό τεχνικό περιεχόμενο, δηλαδή έντυπα με αμιγώς τεχνικά χαρακτηριστικά, όπως αριθμούς, αποδόσεις σε διεθνείς μονάδες, μαθηματικούς τύπους και σχέδια.

Ειδικότερα, τα στοιχεία και δικαιολογητικά για τη συμμετοχή του Οικονομικού Φορέα στη διαδικασία καταχωρίζονται από αυτόν σε μορφή ηλεκτρονικών αρχείων με μορφότυπο PDF.

Έως την ημέρα και ώρα αποσφράγισης των προσφορών προσκομίζονται με ευθύνη του οικονομικού φορέα στην αναθέτουσα αρχή, σε έντυπη μορφή και σε κλειστό-ούς φάκελο-ους, στον οποίο αναγράφεται ο αποστολέας και ως παραλήπτης η Επιτροπή Διαγωνισμού του παρόντος διαγωνισμού, τα στοιχεία της ηλεκτρονικής προσφοράς του, τα οποία απαιτείται να προσκομισθούν σε πρωτότυπη μορφή. Τέτοια στοιχεία και δικαιολογητικά ενδεικτικά είναι :

α) η πρωτότυπη εγγυητική επιστολή συμμετοχής, πλην των περιπτώσεων που αυτή εκδίδεται ηλεκτρονικά, άλλως η προσφορά απορρίπτεται ως απαράδεκτη,

β) αυτά που δεν υπάγονται στις διατάξεις του άρθρου 11 παρ. 2 του ν. 2690/1999,

γ) ιδιωτικά έγγραφα τα οποία δεν έχουν επικυρωθεί από δικηγόρο ή δεν φέρουν θεώρηση από υπηρεσίες και φορείς της περίπτωσης α της παρ. 2 του άρθρου 11 του ν. 2690/1999 ή δεν συνοδεύονται από υπεύθυνη δήλωση για την ακρίβειά τους, καθώς και

δ) τα αλλοδαπά δημόσια έντυπα έγγραφα που φέρουν την επισημείωση της Χάγης (Apostille), ή προξενική θεώρηση και δεν έχουν επικυρωθεί από δικηγόρο.

Σε περίπτωση μη υποβολής ενός ή περισσότερων από τα ως άνω στοιχεία και δικαιολογητικά που υποβάλλονται σε έντυπη μορφή, πλην της πρωτότυπης εγγύησης συμμετοχής, η αναθέτουσα αρχή δύναται να ζητήσει τη συμπλήρωση και υποβολή τους, σύμφωνα με το άρθρο 102 του ν. 4412/2016.

Στα αλλοδαπά δημόσια έγγραφα και δικαιολογητικά εφαρμόζεται η Συνθήκη της Χάγης της 5ης.10.1961, που κυρώθηκε με το ν. 1497/1984 (Α' 188) , εφόσον συντάσσονται σε κράτη που έχουν προσχωρήσει στην ως άνω Συνθήκη, άλλως φέρουν προξενική θεώρηση. Απαλλάσσονται από την απαίτηση επικύρωσης (με Apostille ή Προξενική Θεώρηση) αλλοδαπά δημόσια έγγραφα όταν καλύπτονται από διμερείς ή πολυμερείς συμφωνίες που έχει συνάψει η Ελλάδα (ενδεικτικά «Σύμβαση νομικής συνεργασίας μεταξύ Ελλάδας και Κύπρου – 05.03.1984» (κυρωτικός ν.1548/1985, «Σύμβαση περί απαλλαγής από την επικύρωση ορισμένων πράξεων και εγγράφων – 15.09.1977» (κυρωτικός ν.4231/2014)). Επίσης απαλλάσσονται από την απαίτηση επικύρωσης ή παρόμοιας διατύπωσης δημόσια έγγραφα που εκδίδονται από τις αρχές κράτους μέλους που υπάγονται στον Καν ΕΕ 2016/1191 για την απλούστευση των απαιτήσεων για την υποβολή ορισμένων δημοσίων εγγράφων στην ΕΕ, όπως, ενδεικτικά, το λευκό ποινικό μητρώο, υπό τον όρο ότι τα σχετικά με το γεγονός αυτό δημόσια έγγραφα εκδίδονται για πολίτη της Ένωσης από τις αρχές του κράτους μέλους της ιθαγένειάς του.

Επίσης, γίνονται υποχρεωτικά αποδεκτά ευκρινή φωτοαντίγραφα εγγράφων που έχουν εκδοθεί από αλλοδαπές αρχές και έχουν επικυρωθεί από δικηγόρο, σύμφωνα με τα προβλεπόμενα στην παρ. 2 περ. β του άρθρου 11 του ν. 2690/1999 “Κώδικας Διοικητικής Διαδικασίας”, όπως αντικαταστάθηκε ως άνω με το άρθρο 1 παρ.2 του ν.4250/2014.

Οι πρωτότυπες εγγυήσεις συμμετοχής, πλην των εγγυήσεων που εκδίδονται ηλεκτρονικά, προσκομίζονται, με ευθύνη του οικονομικού φορέα, σε κλειστό φάκελο, στον οποίο αναγράφεται ο αποστολέας, τα στοιχεία του παρόντος διαγωνισμού και ως παραλήπτης η Επιτροπή Διαγωνισμού, το αργότερο πριν την ημερομηνία και ώρα αποσφράγισης των προσφορών που ορίζεται στην παρ. 3.1 της παρούσας, άλλως η προσφορά απορρίπτεται ως απαράδεκτη, μετά από γνώμη της Επιτροπής Διαγωνισμού.

Η προσκόμιση των εγγυήσεων συμμετοχής πραγματοποιείται είτε με κατάθεση του ως άνω φακέλου στην υπηρεσία πρωτοκόλλου της αναθέτουσας αρχής, είτε με την αποστολή του ταχυδρομικώς, επί αποδείξει. Το βάρος απόδειξης της έγκαιρης προσκόμισης φέρει ο οικονομικός φορέας. Το εμπρόθεσμο αποδεικνύεται με την επίκληση του αριθμού πρωτοκόλλου ή την προσκόμιση του σχετικού αποδεικτικού αποστολής κατά περίπτωση.

Στην περίπτωση που επιλεγεί η αποστολή του φακέλου της εγγύησης συμμετοχής ταχυδρομικώς, ο οικονομικός φορέας αναρτά, εφόσον δεν διαθέτει αριθμό έγκαιρης εισαγωγής του φακέλου του στο πρωτόκολλο της αναθέτουσας αρχής, το αργότερο έως την ημερομηνία και ώρα αποσφράγισης των προσφορών, μέσω της λειτουργικότητας «Επικοινωνία», τα σχετικά αποδεικτικά στοιχεία προσκόμισης (αποδεικτικό κατάθεσης σε υπηρεσίες ταχυδρομείου- ταχυμεταφορών), προκειμένου να ενημερώσει την αναθέτουσα αρχή περί της τήρησης της υποχρέωσής του σχετικά με την (εμπρόθεσμη) προσκόμιση της εγγύησης συμμετοχής του στον παρόντα διαγωνισμό.

2.4.3 Περιεχόμενα Φακέλου «Δικαιολογητικά Συμμετοχής- Τεχνική Προσφορά»

2.4.3.1 Δικαιολογητικά Συμμετοχής

Τα στοιχεία και δικαιολογητικά για την συμμετοχή των προσφερόντων στη διαγωνιστική διαδικασία περιλαμβάνουν με ποινή αποκλεισμού τα ακόλουθα υπό α και β στοιχεία:

α) το **Ευρωπαϊκό Ενιαίο Έγγραφο Σύμβασης (Ε.Ε.Ε.Σ.)**, όπως προβλέπεται στην παρ. 1 και 3 του άρθρου 79 του ν. 4412/2016 και τη συνοδευτική υπεύθυνη δήλωση με την οποία ο οικονομικός φορέας δύναται να διευκρινίζει τις πληροφορίες που παρέχει με το ΕΕΕΣ σύμφωνα με την παρ. 9 του ίδιου άρθρου, **β)** την εγγύηση συμμετοχής, όπως προβλέπεται στο άρθρο 72 του Ν.4412/2016 και τις παραγράφους 2.1.5 και 2.2.2 αντίστοιχα της παρούσας διακήρυξης,

β) την **εγγύηση συμμετοχής**, όπως προβλέπεται στο άρθρο 72 του Ν.4412/2016 και τα άρθρα 2.1.5 και 2.2.2 αντίστοιχα της παρούσας διακήρυξης και

γ) τη **Βεβαίωση του Δήμου Ληξουρίου** ότι εκπρόσωπος ή εκπρόσωποι του διαγωνιζόμενου επισκέφτηκαν τους χώρους εγκατάστασης και ενημερωθήκαν από υπάλληλο της Αναθέτουσας Αρχής για αυτές, σε συνέχεια ηλεκτρονικά αναρτημένου μηνύματος από τον κάθε ενδιαφερόμενο προς καθορισμό της ημερομηνίας των επισκέψεων.

(δ)τα δικαιολογητικά του άρθρου 2.2.9.2 παρ. Β3,Β4 & Β5

Οι προσφέροντες συμπληρώνουν το σχετικό υπόδειγμα ΕΕΕΣ, το οποίο αποτελεί αναπόσπαστο μέρος της παρούσας διακήρυξης ως Παράρτημα αυτής.

Η συμπλήρωσή του δύναται να πραγματοποιηθεί με χρήση του υποσυστήματος Promitheus ESPDint, προσβάσιμου μέσω της Διαδικτυακής Πύλης (www.promitheus.gov.gr) του ΟΠΣ ΕΣΗΔΗΣ, ή άλλης σχετικής συμβατής πλατφόρμας υπηρεσιών διαχείρισης ηλεκτρονικών ΕΕΕΣ. Οι Οικονομικοί Φορείς δύνανται για αυτό το σκοπό να αξιοποιήσουν το αντίστοιχο ηλεκτρονικό αρχείο με μορφότυπο XML που αποτελεί επικουρικό στοιχείο των εγγράφων της σύμβασης.

Το συμπληρωμένο από τον Οικονομικό Φορέα ΕΕΕΣ, καθώς και η τυχόν συνοδευτική αυτού υπεύθυνη δήλωση, υποβάλλονται σύμφωνα με την περίπτωση δ της παραγράφου 2.4.2.5 της παρούσας, σε ψηφιακά υπογεγραμμένο ηλεκτρονικό αρχείο με μορφότυπο PDF.

[Αναλυτικές οδηγίες και πληροφορίες για το θεσμικό πλαίσιο, τον τρόπο χρήσης και συμπλήρωσης ηλεκτρονικών ΕΕΕΣ και της χρήση του υποσυστήματος Promitheus ESPDint είναι αναρτημένες σε σχετική θεματική ενότητα στη Διαδικτυακή Πύλη (www.promitheus.gov.gr) του ΟΠΣ ΕΣΗΔΗΣ.]

2.4.3.2 Τεχνική προσφορά

Η τεχνική προσφορά θα πρέπει να καλύπτει όλες τις απαιτήσεις και τις προδιαγραφές που έχουν τεθεί από την αναθέτουσα αρχή με το κεφάλαιο “Απαιτήσεις-Τεχνικές Προδιαγραφές” του Παραρτήματος Ι της Διακήρυξης, περιγράφοντας ακριβώς πώς οι συγκεκριμένες απαιτήσεις και προδιαγραφές πληρούνται. Περιλαμβάνει ιδίως τα έγγραφα και δικαιολογητικά, βάσει των οποίων θα αξιολογηθεί η καταλληλότητα των προσφερόμενων ειδών, με βάση το κριτήριο ανάθεσης, σύμφωνα με τα αναλυτικώς αναφερόμενα στο ως άνω Παράρτημα:

Τονίζεται ιδιαίτερα ότι οι Τεχνικές Προσφορές δεν πρέπει να έχουν καμία απολύτως άμεση ή έμμεση αναφορά στα Οικονομικά Στοιχεία των Προσφορών. Σε περίπτωση που διαπιστωθεί κάτι τέτοιο, η προσφορά αποκλείεται από περαιτέρω αξιολόγηση κατόπιν γνωμοδότησης της Επιτροπής Διενέργειας του Διαγωνισμού και Αξιολόγησης των προσφορών.

Ο υποψήφιος ανάδοχος με την προσφορά του δεσμεύεται να υλοποιήσει το έργο στον προδιαγεγραμμένο χρόνο και στην ποιότητα και επίπεδο σύμφωνα με την προσφορά του και τους όρους της διακήρυξης.

Εφόσον οι τεχνικές προδιαγραφές δεν έχουν αποτυπωθεί στο σύνολό τους στις ειδικές ηλεκτρονικές φόρμες του συστήματος, ο προσφέρων επισυνάπτει ψηφιακά υπογεγραμμένα τα σχετικά ηλεκτρονικά αρχεία.

Ο προμηθευτής θα παρουσιάσει πλήρως την προσφερόμενη μονάδα, αναλύοντας κάθε επιλογή του, παραθέτοντας πλήρη μεγέθη και δεδομένα (υπολογισμούς, τεχνικές προδιαγραφές, απαιτούμενη ισχύς λειτουργίας, παροχές, υλικά κατασκευής και εργοστάσιο κατασκευής των επιμέρους εξαρτημάτων, παραμέτρους λειτουργίας κλπ.). Η μονάδα θα μπορεί να αποτελείται από μία διάταξη με δυνατότητα παραγωγής 1.000 κ.μ./24ωρο ή δύο διατάξεων παραγωγής 500 κ.μ./24ωρο έκαστο, κάθε άλλη διάταξη δεν θα γίνεται δεκτή.

Οι τεχνικές προσφορές θα περιλαμβάνουν κατ'ελάχιστον α) τεχνική περιγραφή, όπου θα περιγράφονται αναλυτικά οι επί μέρους συσκευές επεξεργασίας νερού, τα μεγέθη τους κλπ., β) σχέδια κατόψεων διαγραμμάτων ροής P & I κλπ., γ) υπολογισμούς που θα αποδεικνύουν την ορθότητα των επιλογών, δ) κατάλογο προσφερομένου εξοπλισμού με σαφή καθορισμό του κατασκευαστή, τύπου συσκευής, τεχνικών χαρακτηριστικών κλπ., συνοδευόμενο από τεχνικά φυλλάδια, προσπέκτους, τεχνικά εγχειρίδια χρήσης και συντήρησης για όλες τις προσφερόμενες συσκευές, όπως δοσομετρικά συστήματα, φιλτροδοχεία απομάκρυνσης αιωρούμενων, αντλίες και συστήματα ανάκτησης ενέργειας, όργανα μετρήσεων, αυτοματισμού, PLC κλπ. Όλα τα παραπάνω πρέπει να είναι κατασκευής γνωστών και καλής φήμης εργοστασίων, με αποδεδειγμένη εμπειρία, διάρκεια και επιτυχία στις επεξεργασίες που προορίζονται

Οι οικονομικοί φορείς αναφέρουν:

α) το τμήμα της σύμβασης που προτίθενται να αναθέσουν υπό μορφή υπεργολαβίας σε τρίτους, καθώς και τους υπεργολάβους που προτείνουν.

β) τη χώρα παραγωγής του προσφερόμενου προϊόντος και την επιχειρηματική μονάδα στην οποία παράγεται αυτό, καθώς και τον τόπο εγκατάστασής της.

2.4.4 Περιεχόμενα Φακέλου «Οικονομική Προσφορά» / Τρόπος σύνταξης και υποβολής οικονομικών προσφορών

Η Οικονομική Προσφορά συντάσσεται με βάση το αναγραφόμενο στην παρούσα κριτήριο ανάθεσης όπως ορίζεται στην παρούσα διακήρυξη:

Τιμές

Η τιμή του προς προμήθεια αγαθού και της παρεχόμενης υπηρεσίας δίνεται σε ευρώ ανά μονάδα.

Ο προσφέρων θα επισυνάψει στον (υπο)φάκελο «οικονομική προσφορά» την ηλεκτρονική οικονομική προσφορά του ηλεκτρονικά υπογεγραμμένη και τα σχετικά ηλεκτρονικά αρχεία (σύμφωνα με το

υπόδειγμα που υπάρχει στο Παράρτημα III – Υπόδειγμα Οικονομικής Προσφοράς της παρούσας διακήρυξης) σε μορφή pdf.

Στην τιμή περιλαμβάνονται οι υπέρ τρίτων κρατήσεις, ως και κάθε άλλη επιβάρυνση, σύμφωνα με την κείμενη νομοθεσία, μη συμπεριλαμβανομένου Φ.Π.Α., για την παράδοση του υλικού στον τόπο και με τον τρόπο που προβλέπεται στα έγγραφα της σύμβασης

Οι υπέρ τρίτων κρατήσεις υπόκεινται στο εκάστοτε ισχύον αναλογικό τέλος χαρτοσήμου 3 % και στην επ' αυτού εισφορά υπέρ ΟΓΑ 20 %.

Οι προσφερόμενες τιμές είναι σταθερές καθ' όλη τη διάρκεια της σύμβασης και δεν αναπροσαρμόζονται

Ως απαράδεκτες θα απορρίπτονται προσφορές στις οποίες: α) δεν δίνεται τιμή σε ΕΥΡΩ ή καθορίζεται σχέση ΕΥΡΩ προς ξένο νόμισμα, β) δεν προκύπτει με σαφήνεια η προσφερόμενη τιμή, με την επιφύλαξη του άρθρου 102 του ν. 4412/2016 και γ) η τιμή υπερβαίνει τον προϋπολογισμό της σύμβασης που καθορίζεται και τεκμηριώνεται από την αναθέτουσα αρχή στο κεφάλαιο «Ενδεικτικό Προϋπολογισμός» του Παραρτήματος II-Μελέτη της παρούσας διακήρυξης.

2.4.5 Χρόνος ισχύος των προσφορών

Οι υποβαλλόμενες προσφορές ισχύουν και δεσμεύουν τους οικονομικούς φορείς για διάστημα **10 μηνών** από την επόμενη της καταληκτικής ημερομηνίας υποβολής προσφορών

Προσφορά η οποία ορίζει χρόνο ισχύος μικρότερο από τον ανωτέρω προβλεπόμενο απορρίπτεται ως μη κανονική.

Η ισχύς της προσφοράς μπορεί να παρατείνεται εγγράφως, εφόσον τούτο ζητηθεί από την αναθέτουσα αρχή, πριν από τη λήξη της, με αντίστοιχη παράταση της εγγυητικής επιστολής συμμετοχής σύμφωνα με τα οριζόμενα στο άρθρο 72 παρ. 1 του ν. 4412/2016 και την παράγραφο 2.2.2. της παρούσας, κατ' ανώτατο όριο για χρονικό διάστημα ίσο με την προβλεπόμενη ως άνω αρχική διάρκεια. Σε περίπτωση αιτήματος της αναθέτουσας αρχής για παράταση της ισχύος της προσφοράς, για τους οικονομικούς φορείς, που αποδέχτηκαν την παράταση, πριν τη λήξη ισχύος των προσφορών τους, οι προσφορές ισχύουν και τους δεσμεύουν για το επιπλέον αυτό χρονικό διάστημα.

Μετά τη λήξη και του παραπάνω ανώτατου ορίου χρόνου παράτασης ισχύος της προσφοράς, τα αποτελέσματα της διαδικασίας ανάθεσης ματαιώνονται, εκτός αν η αναθέτουσα αρχή κρίνει, κατά περίπτωση, αιτιολογημένα, ότι η συνέχιση της διαδικασίας εξυπηρετεί το δημόσιο συμφέρον, οπότε οι οικονομικοί φορείς που συμμετέχουν στη διαδικασία μπορούν να επιλέξουν είτε να παρατείνουν την προσφορά και την εγγύηση συμμετοχής τους, εφόσον τους ζητηθεί πριν την πάροδο του ανωτέρω ανώτατου ορίου παράτασης της προσφοράς τους είτε όχι. Στην τελευταία περίπτωση, η διαδικασία συνεχίζεται με όσους παρατείνουν τις προσφορές τους και αποκλείονται οι λοιποί οικονομικοί φορείς.

Σε περίπτωση που λήξει ο χρόνος ισχύος των προσφορών και δεν ζητηθεί παράταση της προσφοράς, η αναθέτουσα αρχή δύναται με αιτιολογημένη απόφασή της, εφόσον η εκτέλεση της σύμβασης εξυπηρετεί το δημόσιο συμφέρον, να ζητήσει εκ των υστέρων από τους οικονομικούς φορείς που συμμετέχουν στη διαδικασία να παρατείνουν την προσφορά τους.

2.4.6 Λόγοι απόρριψης προσφορών

Η αναθέτουσα αρχή με βάση τα αποτελέσματα του ελέγχου και της αξιολόγησης των προσφορών, απορρίπτει, σε κάθε περίπτωση, προσφορά:

α) η οποία αποκλίνει από απαράβατους όρους περί σύνταξης και υποβολής της προσφοράς, ή δεν υποβάλλεται εμπρόθεσμα με τον τρόπο και με το περιεχόμενο που ορίζεται στην παρούσα και συγκεκριμένα στις παραγράφους 2.4.1 (Γενικοί όροι υποβολής προσφορών), 2.4.2. (Χρόνος και τρόπος υποβολής προσφορών), 2.4.3. (Περιεχόμενο φακέλων δικαιολογητικών συμμετοχής, τεχνικής προσφοράς), 2.4.4. (Περιεχόμενο φακέλου οικονομικής προσφοράς, τρόπος σύνταξης και υποβολής οικονομικών

προσφορών), 2.4.5. (Χρόνος ισχύος προσφορών), 3.1. (Αποσφράγιση και αξιολόγηση προσφορών), 3.2 (Πρόσκληση υποβολής δικαιολογητικών προσωρινού αναδόχου) της παρούσας,

β) η οποία περιέχει ατελείς, ελλειπείς, ασαφείς ή λανθασμένες πληροφορίες ή τεκμηρίωση, συμπεριλαμβανομένων των πληροφοριών που περιέχονται στο ΕΕΕΣ, εφόσον αυτές δεν επιδέχονται συμπλήρωση, διόρθωση, αποσαφήνιση ή διευκρίνιση ή, εφόσον επιδέχονται, δεν έχουν αποκατασταθεί από τον προσφέροντα, εντός της προκαθορισμένης προθεσμίας, σύμφωνα το άρθρο 102 του ν. 4412/2016 και την παρ. 3.1.2.1 της παρούσας διακήρυξης,

γ) για την οποία ο προσφέρων δεν παράσχει τις απαιτούμενες εξηγήσεις, εντός της προκαθορισμένης προθεσμίας ή η εξήγηση δεν είναι αποδεκτή από την αναθέτουσα αρχή σύμφωνα με την παρ. 3.1.2.1 της παρούσας και τα άρθρα 102 και 103 του ν. 4412/2016,

δ) η οποία είναι εναλλακτική προσφορά

ε) η οποία υποβάλλεται από έναν προσφέροντα που έχει υποβάλλει δύο ή περισσότερες προσφορές. Ο περιορισμός αυτός ισχύει, υπό τους όρους της παραγράφου 2.2.3.4 περ.γ της παρούσας (περ. γ' της παρ. 4 του άρθρου 73 του ν. 4412/2016) και στην περίπτωση ενώσεων οικονομικών φορέων με κοινά μέλη, καθώς και στην περίπτωση οικονομικών φορέων που συμμετέχουν είτε αυτοτελώς είτε ως μέλη ενώσεων.

στ) η οποία είναι υπό αίρεση,

ζ) η οποία θέτει όρο αναπροσαρμογής,

η) για την οποία ο προσφέρων δεν παράσχει, εντός αποκλειστικής προθεσμίας είκοσι (20) ημερών από την κοινοποίηση σε αυτόν σχετικής πρόσκλησης της αναθέτουσας αρχής, εξηγήσεις αναφορικά με την τιμή ή το κόστος που προτείνει σε αυτήν, στην περίπτωση που η προσφορά του φαίνεται ασυνήθιστα χαμηλή σε σχέση με τα αγαθά, σύμφωνα με την παρ. 1 του άρθρου 88 του ν.4412/2016,

θ) εφόσον διαπιστωθεί ότι είναι ασυνήθιστα χαμηλή διότι δε συμμορφώνεται με τις ισχύουσες υποχρεώσεις της παρ. 2 του άρθρου 18 του ν.4412/2016,

ι) η οποία παρουσιάζει αποκλίσεις ως προς τους όρους και τις τεχνικές προδιαγραφές της σύμβασης,

ια) η οποία παρουσιάζει ελλείψεις ως προς τα δικαιολογητικά που ζητούνται από τα έγγραφα της παρούσας διακήρυξης, εφόσον αυτές δεν θεραπευτούν από τον προσφέροντα με την υποβολή ή τη συμπλήρωσή τους, εντός της προκαθορισμένης προθεσμίας, σύμφωνα με τα άρθρα 102 και 103 του ν.4412/2016,

ιβ) εάν από τα δικαιολογητικά του άρθρου 103 του ν. 4412/2016, που προσκομίζονται από τον προσωρινό ανάδοχο, δεν αποδεικνύεται η μη συνδρομή των λόγων αποκλεισμού της παραγράφου 2.2.3 της παρούσας ή η πλήρωση μιας ή περισσότερων από τις απαιτήσεις των κριτηρίων ποιοτικής επιλογής, σύμφωνα με τις παραγράφους 2.2.4. επ., περί κριτηρίων επιλογής,

ιγ) εάν κατά τον έλεγχο των ως άνω δικαιολογητικών του άρθρου 103 του ν.4412/2016, διαπιστωθεί ότι τα στοιχεία που δηλώθηκαν, σύμφωνα με το άρθρο 79 του ν. 4412/2016, είναι εκ προθέσεως απατηλά, ή ότι έχουν υποβληθεί πλαστά αποδεικτικά στοιχεία.

3. ΔΙΕΝΕΡΓΕΙΑ ΔΙΑΔΙΚΑΣΙΑΣ - ΑΞΙΟΛΟΓΗΣΗ ΠΡΟΣΦΟΡΩΝ

3.1 Αποσφράγιση και αξιολόγηση προσφορών

3.1.1 Ηλεκτρονική αποσφράγιση προσφορών

Το πιστοποιημένο στο ΕΣΗΔΗΣ, για την αποσφράγιση των προσφορών αρμόδιο όργανο της Αναθέτουσας Αρχής, ήτοι η επιτροπή διενέργειας/επιτροπή αξιολόγησης, **εφεξής Επιτροπή Διαγωνισμού**, προβαίνει στην έναρξη της διαδικασίας ηλεκτρονικής αποσφράγισης των φακέλων των προσφορών, κατά το άρθρο 100 του ν. 4412/2016, ακολουθώντας τα εξής στάδια:

- Ηλεκτρονική Αποσφράγιση του (υπό)φακέλου «Δικαιολογητικά Συμμετοχής-Τεχνική Προσφορά», την 15-5-2023 και ώρα 10.00 π.μ.
- Ηλεκτρονική Αποσφράγιση του (υπό)φακέλου «Οικονομική Προσφορά», κατά την ημερομηνία και ώρα που θα ορίσει η Αναθέτουσα Αρχή

Σε κάθε στάδιο τα στοιχεία των προσφορών που αποσφραγίζονται είναι καταρχήν προσβάσιμα μόνο στα μέλη της Επιτροπής Διαγωνισμού και την Αναθέτουσα Αρχή.

3.1.2 Αξιολόγηση προσφορών

3.1.2.1 Μετά την κατά περίπτωση ηλεκτρονική αποσφράγιση των προσφορών η Αναθέτουσα Αρχή προβαίνει στην αξιολόγηση αυτών, μέσω των αρμόδιων πιστοποιημένων στο ΕΣΗΔΗΣ οργάνων της, εφαρμοζόμενων κατά τα λοιπά των κειμένων διατάξεων.

Η αναθέτουσα αρχή, τηρώντας τις αρχές της ίσης μεταχείρισης και της διαφάνειας, ζητά από τους προσφέροντες οικονομικούς φορείς, όταν οι πληροφορίες ή η τεκμηρίωση που πρέπει να υποβάλλονται είναι ή εμφανίζονται ελλιπείς ή λανθασμένες, συμπεριλαμβανομένων εκείνων στο ΕΕΕΣ, ή όταν λείπουν συγκεκριμένα έγγραφα, να υποβάλλουν, να συμπληρώνουν, να αποσαφηνίζουν ή να ολοκληρώνουν τις σχετικές πληροφορίες ή τεκμηρίωση, εντός προθεσμίας όχι μικρότερης των δέκα (10) ημερών και όχι μεγαλύτερης των είκοσι (20) ημερών από την ημερομηνία κοινοποίησης σε αυτούς της σχετικής πρόσκλησης. Η συμπλήρωση ή η αποσαφήνιση ζητείται και γίνεται αποδεκτή υπό την προϋπόθεση ότι δεν τροποποιείται η προσφορά του οικονομικού φορέα και ότι αφορά σε στοιχεία ή δεδομένα, των οποίων είναι αντικειμενικά εξακριβώσιμος ο προγενέστερος χαρακτήρας σε σχέση με το πέρας της καταληκτικής προθεσμίας παραλαβής προσφορών. Τα ανωτέρω ισχύουν κατ' αναλογίαν και για τυχόν ελλείπουσες δηλώσεις, υπό την προϋπόθεση ότι βεβαιώνουν γεγονότα αντικειμενικώς εξακριβώσιμα.

α) Η Επιτροπή Διαγωνισμού εξετάζει αρχικά την προσκόμιση της εγγύησης συμμετοχής, σύμφωνα με την παρ. 1 του άρθρου 72. Σε περίπτωση παράλειψης προσκόμισης, είτε της εγγύησης συμμετοχής ηλεκτρονικής έκδοσης, μέχρι την καταληκτική ημερομηνία υποβολής προσφορών, είτε του πρωτοτύπου της έντυπης εγγύησης συμμετοχής, μέχρι την ημερομηνία και ώρα αποσφράγισης, η Επιτροπή Διαγωνισμού συντάσσει πρακτικό στο οποίο εισηγείται την απόρριψη της προσφοράς ως απαράδεκτης.

Στη συνέχεια εκδίδεται από την αναθέτουσα αρχή απόφαση, με την οποία επικυρώνεται το ανωτέρω πρακτικό. Η απόφαση απόρριψης της προσφοράς του παρόντος εδαφίου εκδίδεται πριν από την έκδοση οποιασδήποτε άλλης απόφασης σχετικά με την αξιολόγηση των προσφορών της οικείας διαδικασίας ανάθεσης σύμβασης και κοινοποιείται σε όλους τους προσφέροντες με επιμέλεια αυτής μέσω της λειτουργικότητας της «Επικοινωνίας» του ηλεκτρονικού διαγωνισμού στο ΕΣΗΔΗΣ.

Κατά της εν λόγω απόφασης χωρεί προδικαστική προσφυγή, σύμφωνα με τα οριζόμενα στην παράγραφο 3.4 της παρούσας.

Η αναθέτουσα αρχή επικοινωνεί παράλληλα με τους φορείς που φέρονται να έχουν εκδώσει τις εγγυητικές επιστολές, προκειμένου να διαπιστώσει την εγκυρότητά τους.

β) Στη συνέχεια η Επιτροπή Διαγωνισμού προβαίνει αρχικά στον έλεγχο των δικαιολογητικών συμμετοχής και εν συνεχεία στην αξιολόγηση και βαθμολόγηση των τεχνικών προσφορών των προσφερόντων, των οποίων τα δικαιολογητικά συμμετοχής έκρινε πλήρη. Η αξιολόγηση και βαθμολόγηση γίνονται σύμφωνα με τα σχετικώς προβλεπόμενα στον ν.4412/2016 και τους όρους της παρούσας. Η διαδικασία αξιολόγησης ολοκληρώνεται με την καταχώριση σε πρακτικό των προσφερόντων, των αποτελεσμάτων του ελέγχου και της αξιολόγησης των δικαιολογητικών συμμετοχής, των αποτελεσμάτων της αξιολόγησης των τεχνικών προσφορών, της βαθμολόγησης των αποδεκτών τεχνικών προσφορών με βάση τα κριτήρια αξιολόγησης των παραγράφων 2.3.1 και 2.3.2 της παρούσας.

Τα αποτελέσματα των εν λόγω σταδίων («Δικαιολογητικά Συμμετοχής» & «Τεχνική Προσφορά» επικυρώνονται με απόφαση του αποφαινόμενου οργάνου της αναθέτουσας αρχής, η οποία κοινοποιείται στους προσφέροντες, εκτός από όσους αποκλείστηκαν οριστικά δυνάμει της παρ. 1 του άρθρου 72 του ν. 4412/2016, μέσω της λειτουργικότητας της «Επικοινωνίας» του ΕΣΗΔΗΣ. Μετά από την έκδοση και κοινοποίηση της ανωτέρω απόφασης, οι προσφέροντες λαμβάνουν γνώση των λοιπών συμμετεχόντων στη διαδικασία και των στοιχείων που υποβλήθηκαν από αυτούς.

Κατά της εν λόγω απόφασης χωρεί προδικαστική προσφυγή, σύμφωνα με τα οριζόμενα στην παράγραφο 3.4 της παρούσας.

γ) Μετά την ολοκλήρωση της αξιολόγησης, σύμφωνα με τα ανωτέρω, αποσφραγίζονται, κατά την ορισθείσα ημερομηνία και ώρα οι φάκελοι των οικονομικών προσφορών εκείνων των προσφερόντων που δεν έχουν απορριφθεί σύμφωνα με τα ανωτέρω.

δ) Η Επιτροπή Διαγωνισμού προβαίνει στην αξιολόγηση των οικονομικών προσφορών που αποσφραγίστηκαν και συντάσσει πρακτικό στο οποίο καταχωρούνται οι προσφορές κατά σειρά κατάταξης, με βάση τη συνολική βαθμολογία τους, καθώς και η αιτιολογημένη εισήγησή της για την αποδοχή ή απόρριψή τους και την ανάδειξη του προσωρινού αναδόχου.

Εάν οι προσφορές φαίνονται ασυνήθιστα χαμηλές σε σχέση με το αντικείμενο της σύμβασης, η αναθέτουσα αρχή απαιτεί από τους οικονομικούς φορείς, μέσω της λειτουργικότητας της «Επικοινωνίας» του ηλεκτρονικού διαγωνισμού στο ΕΣΗΔΗΣ, να εξηγήσουν την τιμή ή το κόστος που προτείνουν στην προσφορά τους, εντός αποκλειστικής προθεσμίας, κατά ανώτατο όριο είκοσι (20) ημερών από την κοινοποίηση της σχετικής πρόσκλησης. Στην περίπτωση αυτή εφαρμόζονται τα άρθρα 88 και 89 ν. 4412/2016. Εάν τα παρεχόμενα στοιχεία δεν εξηγούν κατά τρόπο ικανοποιητικό το χαμηλό επίπεδο της τιμής ή του κόστους που προτείνεται, η προσφορά απορρίπτεται ως μη κανονική. *[Σε κάθε περίπτωση η κρίση της Α.Α. σχετικά με τις ασυνήθιστα χαμηλές προσφορές και την αποδοχή ή όχι των σχετικών εξηγήσεων εκ μέρους των προσφερόντων ενσωματώνεται στην κατωτέρω ενιαία απόφαση]*

Στην περίπτωση ισοδύναμων προφορών, δηλαδή προσφορών με την ίδια συνολική τελική βαθμολογία μεταξύ δύο ή περισσότερων προσφερόντων, η ανάθεση γίνεται στην προσφορά με τη μεγαλύτερη βαθμολογία τεχνικής προσφοράς.

Αν οι ισοδύναμες προσφορές έχουν την ίδια βαθμολογία τεχνικής προσφοράς η αναθέτουσα αρχή επιλέγει τον ανάδοχο με κλήρωση μεταξύ των οικονομικών φορέων που υπέβαλαν τις ισοδύναμες προσφορές. Η κλήρωση γίνεται ενώπιον της Επιτροπής του Διαγωνισμού και παρουσία αυτών των οικονομικών φορέων. *[Επισημαίνεται ότι τα αποτελέσματα της κλήρωσης ενσωματώνονται ομοίως στην κατωτέρω απόφαση]*

Στη συνέχεια, εφόσον το αποφαινόμενο όργανο της αναθέτουσας αρχής εγκρίνει το ανωτέρω πρακτικό κατάταξης των προσφορών, εκδίδεται απόφαση για τα αποτελέσματα του εν λόγω σταδίου και η αναθέτουσα αρχή προσκαλεί εγγράφως, μέσω της λειτουργικότητας της «Επικοινωνίας» του ηλεκτρονικού διαγωνισμού στο ΕΣΗΔΗΣ, τον πρώτο σε κατάταξη προσφέροντα, στον οποίον πρόκειται να γίνει η κατακύρωση («προσωρινός ανάδοχος»), να υποβάλει τα δικαιολογητικά κατακύρωσης, σύμφωνα με όσα ορίζονται στο άρθρο 103 και την παρ. 3.2 της παρούσας, περί πρόσκλησης για υποβολή δικαιολογητικών. Η απόφαση έγκρισης του πρακτικού κατάταξης προσφορών δεν κοινοποιείται στους προσφέροντες και ενσωματώνεται στην απόφαση κατακύρωσης.

Σε κάθε περίπτωση, όταν εξ αρχής έχει υποβληθεί μία προσφορά, τα αποτελέσματα όλων των σταδίων της διαδικασίας ανάθεσης, ήτοι Δικαιολογητικών Συμμετοχής, Τεχνικής Προσφοράς και Οικονομικής

Προσφοράς, επικυρώνονται με την απόφαση κατακύρωσης του άρθρου 105 του ν. 4412/2016, σύμφωνα με την παράγραφο 3.3 της παρούσας, που εκδίδεται μετά το πέρας και του τελευταίου σταδίου της διαδικασίας. Κατά της ανωτέρω απόφασης χωρεί προδικαστική προσφυγή ενώπιον της ΑΕΠΠ σύμφωνα με όσα προβλέπονται στην παράγραφο 3.4 της παρούσας.

3.2 Πρόσκληση υποβολής δικαιολογητικών προσωρινού αναδόχου - Δικαιολογητικά προσωρινού αναδόχου

Μετά την αξιολόγηση των προσφορών, η αναθέτουσα αρχή αποστέλλει σχετική ηλεκτρονική πρόσκληση στον προσφέροντα, στον οποίο πρόκειται να γίνει η κατακύρωση («προσωρινό ανάδοχο»), μέσω της λειτουργικότητας της «Επικοινωνίας» του ηλεκτρονικού διαγωνισμού στο ΕΣΗΔΗΣ, και τον καλεί να υποβάλει εντός προθεσμίας δέκα (10) ημερών από την κοινοποίηση της σχετικής έγγραφης ειδοποίησης σε αυτόν, τα αποδεικτικά έγγραφα νομιμοποίησης και τα πρωτότυπα ή αντίγραφα όλων των δικαιολογητικών που περιγράφονται στην παράγραφο 2.2.9.2. της παρούσας διακήρυξης, ως αποδεικτικά στοιχεία για τη μη συνδρομή των λόγων αποκλεισμού της παραγράφου 2.2.3 της διακήρυξης, καθώς και για την πλήρωση των κριτηρίων ποιοτικής επιλογής των παραγράφων 2.2.4 - 2.2.8 αυτής.

Ειδικότερα, το σύνολο των στοιχείων και δικαιολογητικών της ως άνω παραγράφου αποστέλλονται από αυτόν σε μορφή ηλεκτρονικών αρχείων με μορφότυπο PDF, σύμφωνα με τα ειδικώς οριζόμενα στην παράγραφο 2.4.2.5 της παρούσας.

Εντός της προθεσμίας υποβολής των δικαιολογητικών κατακύρωσης και το αργότερο έως την τρίτη εργάσιμη ημέρα από την καταληκτική ημερομηνία ηλεκτρονικής υποβολής των δικαιολογητικών κατακύρωσης, προσκομίζονται με ευθύνη του οικονομικού φορέα, στην αναθέτουσα αρχή, σε έντυπη μορφή και σε κλειστό φάκελο, στον οποίο αναγράφεται ο αποστολέας, τα στοιχεία του Διαγωνισμού και ως παραλήπτης η Επιτροπή Διαγωνισμού, τα στοιχεία και δικαιολογητικά, τα οποία απαιτείται να προσκομισθούν σε έντυπη μορφή (ως πρωτότυπα ή ακριβή αντίγραφα), σύμφωνα με τα προβλεπόμενα στις διατάξεις της ως άνω παραγράφου 2.4.2.5.

Αν δεν προσκομισθούν τα παραπάνω δικαιολογητικά ή υπάρχουν ελλείψεις σε αυτά που υποβλήθηκαν, η αναθέτουσα αρχή καλεί τον προσωρινό ανάδοχο να προσκομίσει τα ελλείποντα δικαιολογητικά ή να συμπληρώσει τα ήδη υποβληθέντα ή να παράσχει διευκρινήσεις με την έννοια του άρθρου 102 του ν. 4412/2016, εντός δέκα (10) ημερών από την κοινοποίηση της σχετικής πρόσκλησης σε αυτόν.

Ο προσωρινός ανάδοχος δύναται να υποβάλει αίτημα, μέσω της λειτουργικότητας της «Επικοινωνίας» του ηλεκτρονικού διαγωνισμού στο ΕΣΗΔΗΣ, προς την αναθέτουσα αρχή, για παράταση της ως άνω προθεσμίας, συνοδευόμενο από αποδεικτικά έγγραφα περί αίτησης χορήγησης δικαιολογητικών προσωρινού αναδόχου. Στην περίπτωση αυτή η αναθέτουσα αρχή παρατείνει την προθεσμία υποβολής αυτών, για όσο χρόνο απαιτηθεί για τη χορήγησή τους από τις αρμόδιες δημόσιες αρχές. Ο προσωρινός ανάδοχος μπορεί να αξιοποιεί τη δυνατότητα αυτή τόσο εντός της αρχικής προθεσμίας για την υποβολή δικαιολογητικών όσο και εντός της προθεσμίας για την προσκόμιση ελλειπόντων ή τη συμπλήρωση ήδη υποβληθέντων δικαιολογητικών, κατά την έννοια του άρθρου 102 του ν. 4412/2016, ως ανωτέρω προβλέπεται. Η παρούσα ρύθμιση εφαρμόζεται αναλόγως και όταν η αναθέτουσα αρχή ζητήσει την προσκόμιση των δικαιολογητικών κατά τη διαδικασία αξιολόγησης των προσφορών ή αιτήσεων συμμετοχής και πριν από το στάδιο κατακύρωσης, κατ' εφαρμογή της διάταξης του πρώτου εδαφίου της παρ. 5 του άρθρου 79 του ν. 4412/2016, τηρουμένων των αρχών της ίσης μεταχείρισης και της διαφάνειας.

Απορρίπτεται η προσφορά του προσωρινού αναδόχου, καταπίπτει υπέρ της αναθέτουσας αρχής η εγγύηση συμμετοχής του και η κατακύρωση γίνεται στον προσφέροντα που υπέβαλε την αμέσως επόμενη πλέον συμφέρουσα από οικονομική άποψη προσφορά, τηρουμένης της ανωτέρω διαδικασίας, εάν:

i) κατά τον έλεγχο των παραπάνω δικαιολογητικών διαπιστωθεί ότι τα στοιχεία που δηλώθηκαν με το Ευρωπαϊκό Ενιαίο Έγγραφο Σύμβασης (ΕΕΕΣ) είναι εκ προθέσεως απατηλά, ή έχουν υποβληθεί πλαστά αποδεικτικά στοιχεία, ή

ii) δεν υποβληθούν στο προκαθορισμένο χρονικό διάστημα τα απαιτούμενα πρωτότυπα ή αντίγραφα των παραπάνω δικαιολογητικών, ή

iii) από τα δικαιολογητικά που προσκομίσθηκαν νομίμως και εμπροθέσμως, δεν αποδεικνύεται η μη συνδρομή των λόγων αποκλεισμού σύμφωνα με την παράγραφο 2.2.3 (λόγοι αποκλεισμού) ή η πλήρωση μιας ή περισσότερων από τις απαιτήσεις των κριτηρίων ποιοτικής επιλογής σύμφωνα με τις παραγράφους 2.2.4 έως 2.2.8 (κριτήρια ποιοτικής επιλογής) της παρούσας.

Σε περίπτωση έγκαιρης και προσήκουσας ενημέρωσης της αναθέτουσας αρχής για μεταβολές στις προϋποθέσεις, τις οποίες ο προσωρινός ανάδοχος είχε δηλώσει με το Ευρωπαϊκό Ενιαίο Έγγραφο Σύμβασης (ΕΕΕΣ) ότι πληροί, οι οποίες μεταβολές επήλθαν ή για τις οποίες μεταβολές έλαβε γνώση μετά την δήλωση και μέχρι την ημέρα της σύναψης της σύμβασης (οψιγενείς μεταβολές), δεν καταπίπτει υπέρ της Αναθέτουσας Αρχής η εγγύηση συμμετοχής του.

Αν κανένας από τους προσφέροντες δεν υποβάλλει αληθή ή ακριβή δήλωση ή δεν προσκομίσει ένα ή περισσότερα από τα απαιτούμενα έγγραφα και δικαιολογητικά ή δεν αποδείξει ότι: α) δεν βρίσκεται σε μία από τις καταστάσεις της παραγράφου 2.2.3 της παρούσας διακήρυξης και β) πληροί τα σχετικά κριτήρια ποιοτικής επιλογής τα οποία έχουν καθοριστεί σύμφωνα με τις παραγράφους 2.2.4 -2.2.8 της παρούσας διακήρυξης, η διαδικασία ματαιώνεται.

Η διαδικασία ελέγχου των παραπάνω δικαιολογητικών ολοκληρώνεται με τη σύνταξη πρακτικού από την Επιτροπή του Διαγωνισμού, στο οποίο αναγράφεται η τυχόν συμπλήρωση δικαιολογητικών σύμφωνα με όσα ορίζονται ανωτέρω (παράγραφος 3.1.2.1.) και τη διαβίβασή του στο αποφαινόμενο όργανο της αναθέτουσας αρχής για τη λήψη απόφασης είτε για την κατακύρωση της σύμβασης είτε για τη ματαίωση της διαδικασίας.

3.3 Κατακύρωση - σύναψη σύμβασης

3.3.1. Τα αποτελέσματα του ελέγχου των παραπάνω δικαιολογητικών κατακύρωσης και της εισήγησης της Επιτροπής Διαγωνισμού επικυρώνονται με την απόφαση κατακύρωσης, στην οποία ενσωματώνεται η απόφαση έγκρισης του πρακτικού κατάταξης των προσφερόντων και ανάδειξης προσωρινού αναδόχου, σε συνέχεια της αξιολόγησης των οικονομικών προσφορών τους.

Η αναθέτουσα αρχή κοινοποιεί, μέσω της λειτουργικότητας της «Επικοινωνίας», σε όλους τους οικονομικούς φορείς που έλαβαν μέρος στη διαδικασία ανάθεσης, εκτός από όσους αποκλείστηκαν οριστικά, ιδίως δυνάμει της παρ. 1 του άρθρου 72 του ν. 4412/2016, την απόφαση κατακύρωσης, στην οποία αναφέρονται υποχρεωτικά οι προθεσμίες για την αναστολή της σύναψης σύμβασης, σύμφωνα με τα άρθρα 360 έως 372 του ν. 4412/2016, μαζί με αντίγραφο των πρακτικών κατάταξης των προσφερόντων και ανάδειξης προσωρινού αναδόχου, και, επιπλέον, αναρτά τα δικαιολογητικά του προσωρινού αναδόχου στα «Συνημμένα Ηλεκτρονικού Διαγωνισμού».

Μετά την έκδοση και κοινοποίηση της απόφασης κατακύρωσης οι προσφέροντες λαμβάνουν γνώση των οικονομικών προσφορών που αποσφραγίστηκαν, της κατάταξης των προσφορών και των υποβληθέντων δικαιολογητικών κατακύρωσης, με ενέργειες της αναθέτουσας αρχής. Κατά της απόφασης κατακύρωσης χωρεί προδικαστική προσφυγή ενώπιον της ΑΕΠΠ, σύμφωνα με την παράγραφο 3.4 της παρούσας. Δεν επιτρέπεται η άσκηση άλλης διοικητικής προσφυγής κατά της ανωτέρω απόφασης.

3.3.2. Η απόφαση κατακύρωσης καθίσταται οριστική, εφόσον συντρέξουν οι ακόλουθες προϋποθέσεις σωρευτικά:

- α) κοινοποιηθεί η απόφαση κατακύρωσης σε όλους τους οικονομικούς φορείς που δεν έχουν αποκλειστεί οριστικά,
- β) παρέλθει άπρακτη η προθεσμία άσκησης προδικαστικής προσφυγής ή σε περίπτωση άσκησης, παρέλθει άπρακτη η προθεσμία άσκησης αίτησης αναστολής κατά της απόφασης της ΑΕΠΠ και σε

περίπτωση άσκησης αίτησης αναστολής κατά της απόφασης της ΑΕΠΠ, εκδοθεί απόφαση επί της αίτησης, με την επιφύλαξη της χορήγησης προσωρινής διαταγής, σύμφωνα με όσα ορίζονται στο τελευταίο εδάφιο της παρ. 4 του άρθρου 372 του ν. 4412/2016,

γ) ολοκληρωθεί επιτυχώς ο προσυμβατικός έλεγχος από το Ελεγκτικό Συνέδριο, σύμφωνα με τα άρθρα 324 έως 327 του ν. 4700/2020, εφόσον απαιτείται,

και

δ) ο προσωρινός ανάδοχος, υποβάλλει, στην περίπτωση που απαιτείται και έπειτα από σχετική πρόσκληση, υπεύθυνη δήλωση, που υπογράφεται σύμφωνα με όσα ορίζονται στο άρθρο 79Α του ν. 4412/2016, στην οποία δηλώνεται ότι, δεν έχουν επέλθει στο πρόσωπό του οψιγενείς μεταβολές κατά την έννοια του άρθρου 104 του ν. 4412/2016 και μόνον στην περίπτωση του προσυμβατικού ελέγχου ή της άσκησης προδικαστικής προσφυγής κατά της απόφασης κατακύρωσης. Η υπεύθυνη δήλωση ελέγχεται από την αναθέτουσα αρχή και μνημονεύεται στο συμφωνητικό. Εφόσον δηλωθούν οψιγενείς μεταβολές, η δήλωση ελέγχεται από την Επιτροπή Διαγωνισμού, η οποία εισηγείται προς το αρμόδιο αποφαινόμενο όργανο.

Μετά από την οριστικοποίηση της απόφασης κατακύρωσης η αναθέτουσα αρχή προσκαλεί τον ανάδοχο, μέσω της λειτουργικότητας της «Επικοινωνίας» του ηλεκτρονικού διαγωνισμού στο ΕΣΗΔΗΣ, να προσέλθει για υπογραφή του συμφωνητικού, θέτοντάς του προθεσμία δεκαπέντε (15) ημερών από την κοινοποίηση της σχετικής ειδικής πρόσκλησης. Η σύμβαση θεωρείται συναφθείσα με την κοινοποίηση της πρόσκλησης του προηγούμενου εδαφίου στον ανάδοχο.

Στην περίπτωση που ο ανάδοχος δεν προσέλθει να υπογράψει το ως άνω συμφωνητικό μέσα στην τεθείσα προθεσμία, με την επιφύλαξη αντικειμενικών λόγων ανωτέρας βίας, κηρύσσεται έκπτωτος, καταπίπτει υπέρ της αναθέτουσας αρχής η εγγυητική επιστολή συμμετοχής του και ακολουθείται η ίδια, ως άνω διαδικασία, για τον προσφέροντα που υπέβαλε την αμέσως επόμενη πλέον συμφέρουσα από οικονομική άποψη προσφορά. Αν κανένας από τους προσφέροντες δεν προσέλθει για την υπογραφή του συμφωνητικού, η διαδικασία ανάθεσης ματαιώνεται σύμφωνα με την παράγραφο 3.5 της παρούσας διακήρυξης. Στην περίπτωση αυτή, η αναθέτουσα αρχή μπορεί να αναζητήσει αποζημίωση, πέρα από την καταπίπτουσα εγγυητική επιστολή, ιδίως δυνάμει των άρθρων 197 και 198 ΑΚ.

Εάν η αναθέτουσα αρχή δεν απευθύνει την ειδική πρόσκληση για την υπογραφή του συμφωνητικού εντός χρονικού διαστήματος εξήντα (60) ημερών από την οριστικοποίηση της απόφασης κατακύρωσης, με την επιφύλαξη της ύπαρξης επιτακτικού λόγου δημόσιου συμφέροντος ή αντικειμενικών λόγων ανωτέρας βίας, ο ανάδοχος δικαιούται να απέχει από την υπογραφή του συμφωνητικού, χωρίς να εκπέσει η εγγύηση συμμετοχής του, καθώς και να αναζητήσει αποζημίωση ιδίως δυνάμει των άρθρων 197 και 198 ΑΚ.

3.4 Προδικαστικές Προσφυγές - Προσωρινή και οριστική Δικαστική Προστασία

Α. Κάθε ενδιαφερόμενος, ο οποίος έχει ή είχε συμφέρον να του ανατεθεί η συγκεκριμένη δημόσια σύμβαση και έχει υποστεί ή ενδέχεται να υποστεί ζημία από εκτελεστή πράξη ή παράλειψη της αναθέτουσας αρχής κατά παράβαση της ευρωπαϊκής ενωσιακής ή εσωτερικής νομοθεσίας στον τομέα των δημοσίων συμβάσεων, έχει δικαίωμα να προσφύγει στην ανεξάρτητη Αρχή Εξέτασης Προδικαστικών Προσφυγών (ΑΕΠΠ), σύμφωνα με τα ειδικότερα οριζόμενα στα άρθρα 345 επ. ν. 4412/2016 και 1 επ. π.δ. 39/2017, στρεφόμενος με προδικαστική προσφυγή, κατά πράξης ή παράλειψης της αναθέτουσας αρχής, προσδιορίζοντας ειδικώς τις νομικές και πραγματικές αιτιάσεις που δικαιολογούν το αίτημά του .

Σε περίπτωση προσφυγής κατά πράξης της αναθέτουσας αρχής, η προθεσμία για την άσκηση της προδικαστικής προσφυγής είναι:

(α) δέκα (10) ημέρες από την κοινοποίηση της προσβαλλόμενης πράξης στον ενδιαφερόμενο οικονομικό φορέα αν η πράξη κοινοποιήθηκε με ηλεκτρονικά μέσα ή τηλεομοιοτυπία ή

(β) δεκαπέντε (15) ημέρες από την κοινοποίηση της προσβαλλόμενης πράξης σε αυτόν αν χρησιμοποιήθηκαν άλλα μέσα επικοινωνίας, άλλως

(γ) δέκα (10) ημέρες από την πλήρη, πραγματική ή τεκμαιρόμενη, γνώση της πράξης που βλέπει τα συμφέροντα του ενδιαφερόμενου οικονομικού φορέα. Ειδικά για την άσκηση προσφυγής κατά

προκήρυξης, η πλήρης γνώση αυτής τεκμαίρεται μετά την πάροδο δεκαπέντε (15) ημερών από τη δημοσίευση στο ΚΗΜΔΗΣ.

Σε περίπτωση παράλειψης που αποδίδεται στην αναθέτουσα αρχή, η προθεσμία για την άσκηση της προδικαστικής προσφυγής είναι δεκαπέντε (15) ημέρες από την επομένη της συντέλεσης της προσβαλλόμενης παράλειψης .

Οι προθεσμίες ως προς την υποβολή των προδικαστικών προσφυγών και των παρεμβάσεων αρχίζουν την επομένη της ημέρας της προαναφερθείσας κατά περίπτωση κοινοποίησης ή γνώσης και λήγουν όταν περάσει ολόκληρη η τελευταία ημέρα και ώρα 23:59:59 και, αν αυτή είναι εξαιρετέα ή Σάββατο, όταν περάσει ολόκληρη η επομένη εργάσιμη ημέρα και ώρα 23:59:59.

Η προδικαστική προσφυγή συντάσσεται υποχρεωτικά με τη χρήση του τυποποιημένου εντύπου του Παραρτήματος Ι του π.δ/τος 39/2017 και κατατίθεται ηλεκτρονικά μέσω της λειτουργικότητας «Επικοινωνία» στην ηλεκτρονική περιοχή του συγκεκριμένου διαγωνισμού, επιλέγοντας την ένδειξη «Προδικαστική Προσφυγή» σύμφωνα με το άρθρο 18 της Κ.Υ.Α. Προμήθειες και Υπηρεσίες.

Για το παραδεκτό της άσκησης της προδικαστικής προσφυγής κατατίθεται παράβολο από τον προσφεύγοντα υπέρ του Ελληνικού Δημοσίου, σύμφωνα με όσα ορίζονται στο άρθρο 363 Ν. 4412/2016 . Η επιστροφή του παραβόλου στον προσφεύγοντα γίνεται: α) σε περίπτωση ολικής ή μερικής αποδοχής της προσφυγής του, β) όταν η αναθέτουσα αρχή ανακαλεί την προσβαλλόμενη πράξη ή προβαίνει στην οφειλόμενη ενέργεια πριν από την έκδοση της απόφασης της ΑΕΠΠ επί της προσφυγής, γ) σε περίπτωση παραίτησης του προσφεύγοντα από την προσφυγή του έως και δέκα (10) ημέρες από την κατάθεση της προσφυγής.

Η προθεσμία για την άσκηση της προδικαστικής προσφυγής και η άσκησή της κωλύουν τη σύναψη της σύμβασης επί ποινή ακυρότητας, η οποία διαπιστώνεται με απόφαση της ΑΕΠΠ μετά από άσκηση προδικαστικής προσφυγής, σύμφωνα με το άρθρο 368 του ν. 4412/2016 και 20 π.δ. 39/2017. Όμως, μόνη η άσκηση της προδικαστικής προσφυγής δεν κωλύει την πρόοδο της διαγωνιστικής διαδικασίας, υπό την επιφύλαξη χορήγησης από το Κλιμάκιο προσωρινής προστασίας σύμφωνα με το άρθρο 366 παρ. 1-2 ν. 4412/2016 και 15 παρ. 1-4 π.δ. 39/2017.

Η προηγούμενη παράγραφος δεν εφαρμόζεται στην περίπτωση που, κατά τη διαδικασία σύναψης της παρούσας σύμβασης, υποβληθεί μόνο μία (1) προσφορά.

Μετά την, κατά τα ως άνω, ηλεκτρονική κατάθεση της προδικαστικής προσφυγής η αναθέτουσα αρχή, μέσω της λειτουργίας «Επικοινωνία» :

α) Κοινοποιεί την προσφυγή το αργότερο έως την επομένη εργάσιμη ημέρα από την κατάθεσή της σε κάθε ενδιαφερόμενο τρίτο, ο οποίος μπορεί να θίγεται από την αποδοχή της προσφυγής, προκειμένου να ασκήσει το, προβλεπόμενο από τα άρθρα 362 παρ. 3 και 7 π.δ. 39/2017, δικαίωμα παρέμβασής του στη διαδικασία εξέτασης της προσφυγής, για τη διατήρηση της ισχύος της προσβαλλόμενης πράξης, προσκομίζοντας όλα τα κρίσιμα έγγραφα που έχει στη διάθεσή του.

β) Διαβιβάζει στην ΑΕΠΠ, το αργότερο εντός δεκαπέντε (15) ημερών από την ημέρα κατάθεσης, τον πλήρη φάκελο της υπόθεσης, τα αποδεικτικά κοινοποίησης στους ενδιαφερόμενους τρίτους αλλά και την Έκθεση Απόψεων της επί της προσφυγής. Στην Έκθεση Απόψεων η αναθέτουσα αρχή μπορεί να παραθέσει αρχική ή συμπληρωματική αιτιολογία για την υποστήριξη της προσβαλλόμενης με την προδικαστική προσφυγή πράξης.

γ) Κοινοποιεί σε όλα τα μέρη την Έκθεση Απόψεων, τις Παρεμβάσεις και τα σχετικά έγγραφα που τυχόν τη συνοδεύουν, μέσω του ηλεκτρονικού τόπου του διαγωνισμού το αργότερο έως την επομένη εργάσιμη ημέρα από την κατάθεσή τους.

δ) Συμπληρωματικά υπομνήματα κατατίθενται από οποιοδήποτε από τα μέρη μέσω της πλατφόρμας του ΕΣΗΔΗΣ το αργότερο εντός πέντε (5) ημερών από την κοινοποίηση των απόψεων της αναθέτουσας αρχής .

Η άσκηση της προδικαστικής προσφυγής αποτελεί προϋπόθεση για την άσκηση των ένδικων βοηθημάτων της αίτησης αναστολής και της αίτησης ακύρωσης του άρθρου 372 ν. 4412/2016 κατά των εκτελεστών πράξεων ή παραλείψεων της αναθέτουσας αρχής .

Β. Όποιος έχει έννομο συμφέρον μπορεί να ζητήσει, με το ίδιο δικόγραφο εφαρμοζόμενων αναλογικά των διατάξεων του π.δ. 18/1989, την αναστολή εκτέλεσης της απόφασης της ΑΕΠΠ και την ακύρωσή της ενώπιον του αρμοδίου Διοικητικού Δικαστηρίου. Το αυτό ισχύει και σε περίπτωση σιωπηρής απόρριψης της προδικαστικής προσφυγής από την Α.Ε.Π.Π. Δικαίωμα άσκησης του ως άνω ένδικου βοηθήματος έχει και η αναθέτουσα αρχή, αν η Α.Ε.Π.Π. κάνει δεκτή την προδικαστική προσφυγή, αλλά και αυτός του οποίου έχει γίνει εν μέρει δεκτή η προδικαστική προσφυγή.

Με την απόφαση της ΑΕΠΠ λογίζονται ως συμπροσβαλλόμενες και όλες οι συναφείς προς την ανωτέρω απόφαση πράξεις ή παραλείψεις της αναθέτουσας αρχής, εφόσον έχουν εκδοθεί ή συντελεστεί αντιστοίχως έως τη συζήτηση της ως άνω αίτησης στο Δικαστήριο.

Η αίτηση αναστολής και ακύρωσης περιλαμβάνει μόνο αιτιάσεις που είχαν προταθεί με την προδικαστική προσφυγή ή αφορούν στη διαδικασία ενώπιον της Α.Ε.Π.Π. ή το περιεχόμενο των αποφάσεών της. Η αναθέτουσα αρχή, εφόσον ασκήσει την αίτηση της παρ. 1 του άρθρου 372 του ν. 4412/2016, μπορεί να προβάλει και οψιγενείς ισχυρισμούς αναφορικά με τους επιτακτικούς λόγους δημοσίου συμφέροντος, οι οποίοι καθιστούν αναγκαία την άμεση ανάθεση της σύμβασης.

Η ως άνω αίτηση κατατίθεται στο ως αρμόδιο δικαστήριο μέσα σε προθεσμία δέκα (10) ημερών από κοινοποίηση ή την πλήρη γνώση της απόφασης ή από την παρέλευση της προθεσμίας για την έκδοση της απόφασης επί της προδικαστικής προσφυγής, ενώ η δικάσιμος για την εκδίκαση της αίτησης ακύρωσης δεν πρέπει να απέχει πέραν των εξήντα (60) ημερών από την κατάθεση του δικογράφου.

Αντίγραφο της αίτησης με κλήση κοινοποιείται με τη φροντίδα του αιτούντος προς την Α.Ε.Π.Π., την αναθέτουσα αρχή, αν δεν έχει ασκήσει αυτή την αίτηση, και προς κάθε τρίτο ενδιαφερόμενο, την κλήτευση του οποίου διατάσσει με πράξη του ο Πρόεδρος ή ο προεδρεύων του αρμοδίου Δικαστηρίου ή Τμήματος έως την επόμενη ημέρα από την κατάθεση της αίτησης. Ο αιτών υποχρεούται επί ποινή απαραδέκτου του ενδίκου βοηθήματος να προβεί στις παραπάνω κοινοποιήσεις εντός αποκλειστικής προθεσμίας δύο (2) ημερών από την έκδοση και την παραλαβή της ως άνω πράξης του Δικαστηρίου. Εντός αποκλειστικής προθεσμίας δέκα (10) ημερών από την ως άνω κοινοποίηση της αίτησης κατατίθεται η παρέμβαση και διαβιβάζονται ο φάκελος και οι απόψεις των παθητικώς νομιμοποιούμενων. Εντός της ίδιας προθεσμίας κατατίθενται στο Δικαστήριο και τα στοιχεία που υποστηρίζουν τους ισχυρισμούς των διαδίκων.

Επιπρόσθετα, η παρέμβαση κοινοποιείται με επιμέλεια του παρεμβαίνοντος στα λοιπά μέρη της δίκης εντός δύο (2) ημερών από την κατάθεσή της, αλλιώς λογίζεται ως απaráδεκτη. Το διατακτικό της δικαστικής απόφασης εκδίδεται εντός δεκαπέντε (15) ημερών από τη συζήτηση της αίτησης ή από την προθεσμία για την υποβολή υπομνημάτων.

Η προθεσμία για την άσκηση και η άσκηση της αίτησης ενώπιον του αρμοδίου δικαστηρίου κωλύουν τη σύναψη της σύμβασης μέχρι την έκδοση της οριστικής δικαστικής απόφασης, εκτός εάν με προσωρινή διαταγή ο αρμόδιος δικαστής αποφανθεί διαφορετικά. Επίσης, η προθεσμία για την άσκηση και η άσκησή της αίτησης κωλύουν την πρόοδο της διαδικασίας ανάθεσης για χρονικό διάστημα δεκαπέντε (15) ημερών από την άσκηση της αίτησης, εκτός εάν με την προσωρινή διαταγή ο αρμόδιος δικαστής αποφανθεί διαφορετικά. Για την άσκηση της αιτήσεως κατατίθεται παράβολο, σύμφωνα με τα ειδικότερα οριζόμενα στο άρθρο 372 παρ. 5 του Ν. 4412/2016.

Αν ο ενδιαφερόμενος δεν αιτήθηκε ή αιτήθηκε ανεπιτυχώς την αναστολή και η σύμβαση υπογράφηκε και η εκτέλεσή της ολοκληρώθηκε πριν από τη συζήτηση της αίτησης, εφαρμόζεται αναλόγως η παρ. 2 του άρθρου 32 του π.δ. 18/1989.

Αν το δικαστήριο ακυρώσει πράξη ή παράλειψη της αναθέτουσας αρχής μετά τη σύναψη της σύμβασης, το κύρος της τελευταίας δεν θίγεται, εκτός αν πριν από τη σύναψη αυτής είχε ανασταλεί η διαδικασία σύναψης της σύμβασης. Στην περίπτωση που η σύμβαση δεν είναι άκυρη, ο ενδιαφερόμενος δικαιούται να αξιώσει αποζημίωση, σύμφωνα με τα αναφερόμενα στο άρθρο 373 του ν. 4412/2016.

Με την επιφύλαξη των διατάξεων του ν. 4412/2016, για την εκδίκαση των διαφορών του παρόντος άρθρου εφαρμόζονται οι διατάξεις του π.δ. 18/1989.

3.5 Ματαίωση Διαδικασίας

Η αναθέτουσα αρχή ματαιώνει ή δύναται να ματαιώσει εν όλω ή εν μέρει, αιτιολογημένα, τη διαδικασία ανάθεσης, για τους λόγους και υπό τους όρους του άρθρου 106 του ν. 4412/2016, μετά από γνώμη της αρμόδιας Επιτροπής του Διαγωνισμού. Επίσης, αν διαπιστωθούν σφάλματα ή παραλείψεις σε οποιοδήποτε στάδιο της διαδικασίας ανάθεσης, μπορεί, μετά από γνώμη της ως άνω Επιτροπής, να ακυρώσει μερικώς τη διαδικασία ή να αναμορφώσει ανάλογα το αποτέλεσμά της ή να αποφασίσει την επανάληψή της από το σημείο που εμφιλοχώρησε το σφάλμα ή η παράλειψη.

Ειδικότερα, η αναθέτουσα αρχή ματαιώνει τη διαδικασία σύναψης όταν αυτή αποβεί άγονη είτε λόγω μη υποβολής προσφοράς είτε λόγω απόρριψης όλων των προσφορών, καθώς και στην περίπτωση του δευτέρου εδαφίου της παρ. 7 του άρθρου 105, περί κατακύρωσης και σύναψης σύμβασης.

Επίσης μπορεί να ματαιώσει τη διαδικασία: α) λόγω παράτυπης διεξαγωγής της διαδικασίας ανάθεσης, εκτός εάν μπορεί να θεραπεύσει το σφάλμα ή την παράλειψη σύμφωνα με την παρ. 3 του άρθρου 106, β) αν οι οικονομικές και τεχνικές παράμετροι που σχετίζονται με τη διαδικασία ανάθεσης άλλαξαν ουσιωδώς και η εκτέλεση του συμβατικού αντικείμενου δεν ενδιαφέρει πλέον την αναθέτουσα αρχή ή τον φορέα για τον οποίο προορίζεται το υπό ανάθεση αντικείμενο, γ) αν λόγω ανωτέρας βίας, δεν είναι δυνατή η κανονική εκτέλεση της σύμβασης, δ) αν η επιλεγείσα προσφορά κριθεί ως μη συμφέρουσα από οικονομική άποψη, ε) στην περίπτωση των παρ. 3 και 4 του άρθρου 97, περί χρόνου ισχύος προσφορών, στ) για άλλους επιτακτικούς λόγους δημοσίου συμφέροντος, όπως ιδίως, δημόσιας υγείας ή προστασίας του περιβάλλοντος.

4. ΟΡΟΙ ΕΚΤΕΛΕΣΗΣ ΤΗΣ ΣΥΜΒΑΣΗΣ

4.1 Εγγυήσεις (καλής εκτέλεσης, προκαταβολής, καλής λειτουργίας)

4.1.1 Εγγύηση καλής εκτέλεσης και εγγύηση προκαταβολής:

Για την υπογραφή της σύμβασης απαιτείται η παροχή εγγύησης καλής εκτέλεσης, σύμφωνα με το άρθρο 72 παρ. 4 του ν. 4412/2016, το ύψος της οποίας ανέρχεται σε ποσοστό 4% επί της εκτιμώμενης αξίας της σύμβασης και κατατίθεται μέχρι και την υπογραφή του συμφωνητικού.

Η εγγύηση καλής εκτέλεσης, προκειμένου να γίνει αποδεκτή, πρέπει να περιλαμβάνει κατ' ελάχιστον τα αναφερόμενα στην παράγραφο 2.1.5. στοιχεία της παρούσας και επιπλέον τον αριθμό και τον τίτλο της σχετικής σύμβασης. Το περιεχόμενό της είναι σύμφωνο με το υπόδειγμα που περιλαμβάνεται στο Παράρτημα V της Διακήρυξης και τα οριζόμενα στο άρθρο 72 του ν. 4412/2016.

Η εγγύηση καλής εκτέλεσης της σύμβασης καλύπτει συνολικά και χωρίς διακρίσεις την εφαρμογή όλων των όρων της σύμβασης και κάθε απαίτηση της αναθέτουσας αρχής έναντι του αναδόχου.

Σε περίπτωση τροποποίησης της σύμβασης κατά την παράγραφο 4.5, η οποία συνεπάγεται αύξηση της συμβατικής αξίας, ο ανάδοχος οφείλει να καταθέσει μέχρι την υπογραφή της τροποποιημένης σύμβασης, συμπληρωματική εγγύηση καλής εκτέλεσης, το ύψος της οποίας ανέρχεται σε ποσοστό 4% επί του ποσού της αύξησης της αξίας της σύμβασης.

Η εγγύηση καλής εκτέλεσης καταπίπτει υπέρ της αναθέτουσας αρχής στην περίπτωση παραβίασης, από τον ανάδοχο, των όρων της σύμβασης, όπως αυτή ειδικότερα ορίζει.

Ο χρόνος ισχύος της εγγύησης καλής εκτέλεσης πρέπει να είναι μεγαλύτερος από τον συμβατικό χρόνο, για διάστημα 3 μηνών

Στην περίπτωση χορήγησης προκαταβολής, σύμφωνα με την παράγραφο 5.1.1. της παρούσας, απαιτείται από τον ανάδοχο «εγγύηση προκαταβολής» για ποσό ίσο με αυτό της προκαταβολής, σύμφωνα με το υπόδειγμα που περιλαμβάνεται στο Παράρτημα V της Διακήρυξης. Η προκαταβολή και η εγγύηση προκαταβολής μπορούν να χορηγούνται τμηματικά, σύμφωνα με την παράγραφο 5.1. της παρούσας (τρόπος πληρωμής).

Η/Οι εγγύηση/εις καλής εκτέλεσης επιστρέφεται/ονται στο σύνολό του/ς μετά από την ποσοτική και ποιοτική παραλαβή του συνόλου του αντικειμένου της σύμβασης.

Η απόσβεση της προκαταβολής πραγματοποιείται και η εγγύηση προκαταβολής επιστρέφεται μετά από την οριστική ποσοτική και ποιοτική παραλαβή των αγαθών.

Σε περίπτωση που στο πρωτόκολλο οριστικής και ποσοτικής παραλαβής αναφέρονται παρατηρήσεις ή υπάρχει εκπρόθεσμη παράδοση, η επιστροφή των εγγυήσεων καλής εκτέλεσης και προκαταβολής γίνεται μετά από την αντιμετώπιση, σύμφωνα με όσα προβλέπονται, των παρατηρήσεων και του εκπρόθεσμου. Αν τα αγαθά είναι διαιρετά και η παράδοση γίνεται, σύμφωνα με τη σύμβαση, τμηματικά, οι εγγυήσεις καλής εκτέλεσης και προκαταβολής αποδεσμεύονται σταδιακά, κατά το ποσόν που αναλογεί στην αξία του μέρους της ποσότητας των αγαθών που παραλήφθηκε οριστικά. Για τη σταδιακή αποδέσμευσή τους απαιτείται προηγούμενη γνωμοδότηση του αρμόδιου συλλογικού οργάνου. Εάν στο πρωτόκολλο παραλαβής αναφέρονται παρατηρήσεις ή υπάρχει εκπρόθεσμη παράδοση, η παραπάνω σταδιακή αποδέσμευση γίνεται μετά από την αντιμετώπιση, σύμφωνα με όσα προβλέπονται, των παρατηρήσεων και του εκπρόθεσμου.

4.1.2. Εγγύηση καλής λειτουργίας

Δεν εφαρμόζεται

4.2 Συμβατικό Πλαίσιο - Εφαρμοστέα Νομοθεσία

Κατά την εκτέλεση της σύμβασης εφαρμόζονται οι διατάξεις του ν. 4412/2016, οι όροι της παρούσας διακήρυξης και συμπληρωματικά ο Αστικός Κώδικας.

4.3 Όροι εκτέλεσης της σύμβασης

4.3.1 Κατά την εκτέλεση της σύμβασης ο ανάδοχος τηρεί τις υποχρεώσεις στους τομείς του περιβαλλοντικού, κοινωνικοασφαλιστικού και εργατικού δικαίου, που έχουν θεσπισθεί με το δίκαιο της Ένωσης, το εθνικό δίκαιο, συλλογικές συμβάσεις ή διεθνείς διατάξεις περιβαλλοντικού, κοινωνικοασφαλιστικού και εργατικού δικαίου, οι οποίες απαριθμούνται στο Παράρτημα Χ του Προσαρτήματος Α΄.

Η τήρηση των εν λόγω υποχρεώσεων από τον ανάδοχο και τους υπεργολάβους του ελέγχεται και βεβαιώνεται από τα όργανα που επιβλέπουν την εκτέλεση της σύμβασης και τις αρμόδιες δημόσιες αρχές και υπηρεσίες που ενεργούν εντός των ορίων της ευθύνης και της αρμοδιότητάς τους.

4.3.2 Στις συμβάσεις προμηθειών προϊόντων που εμπíπτουν στο πεδίο εφαρμογής του ν. 2939/2001, επιπλέον του όρου της παρ. 4.3.1 περιλαμβάνεται ο όρος ότι ο ανάδοχος υποχρεούται κατά την υπογραφή της σύμβασης και καθ' όλη τη διάρκεια εκτέλεσης να τηρεί τις υποχρεώσεις των παραγράφων 2 και 11 του άρθρου 4β ή και της παρ. 1 του άρθρου 12 ή και της παρ. 1 του άρθρου 16 του ν.2939/2001. Η τήρηση των υποχρεώσεων ελέγχεται από την αναθέτουσα αρχή μέσω του αρχείου δημοσιοποίησης εγγεγραμμένων παραγωγών στο Εθνικό Μητρώο Παραγωγών (ΕΜΠΑ) που τηρείται στην ηλεκτρονική σελίδα του Ε.Ο.ΑΝ. εντός της προθεσμίας της παραγράφου 4 του άρθρου 105 του ν. 4412/2016 και αποτελεί προϋπόθεση για την υπογραφή του συμφωνητικού, στο οποίο γίνεται υποχρεωτικά μνεία του αριθμού ΕΜΠΑ του υπόχρεου παραγωγού. Η μη τήρηση των υποχρεώσεων της παρούσας παραγράφου έχει τις συνέπειες της παραγράφου 7 του άρθρου 105 του ν. 4412/2016.

4.4 Υπεργολαβία

4.4.1. Ο Ανάδοχος δεν απαλλάσσεται από τις συμβατικές του υποχρεώσεις και ευθύνες λόγω ανάθεσης της εκτέλεσης τμήματος/τμημάτων της σύμβασης σε υπεργολάβους. Η τήρηση των υποχρεώσεων της παρ. 2 του άρθρου 18 του ν. 4412/2016 από υπεργολάβους δεν αίρει την ευθύνη του κυρίου αναδόχου.

4.4.2. Κατά την υπογραφή της σύμβασης ο κύριος ανάδοχος υποχρεούται να αναφέρει στην αναθέτουσα αρχή το όνομα, τα στοιχεία επικοινωνίας και τους νόμιμους εκπροσώπους των υπεργολάβων του, οι οποίοι συμμετέχουν στην εκτέλεση αυτής, εφόσον είναι γνωστά τη συγκεκριμένη χρονική στιγμή. Επιπλέον, υποχρεούται να γνωστοποιεί στην αναθέτουσα αρχή κάθε αλλαγή των πληροφοριών αυτών, κατά τη διάρκεια της σύμβασης, καθώς και τις απαιτούμενες πληροφορίες σχετικά με κάθε νέο υπεργολάβο, τον οποίο ο κύριος ανάδοχος χρησιμοποιεί εν συνεχεία στην εν λόγω σύμβαση, προσκομίζοντας τα σχετικά συμφωνητικά/δηλώσεις συνεργασίας. Σε περίπτωση διακοπής της συνεργασίας του Αναδόχου με υπεργολάβο/ υπεργολάβους της σύμβασης, αυτός υποχρεούται σε άμεση γνωστοποίηση της διακοπής αυτής στην Αναθέτουσα Αρχή, οφείλει δε να διασφαλίσει την ομαλή εκτέλεση του τμήματος/ των τμημάτων της σύμβασης είτε από τον ίδιο, είτε από νέο υπεργολάβο τον οποίο θα γνωστοποιήσει στην αναθέτουσα αρχή κατά την ως άνω διαδικασία. *Σε περίπτωση που ο ανάδοχος έχει στηριχθεί στις ικανότητες του υπεργολάβου όσον αφορά τη χρηματοοικονομική επάρκεια-τεχνική και επαγγελματική ικανότητα, σύμφωνα με τις απαιτήσεις της διακήρυξης, ο αντικαταστάτης του πρέπει να καλύπτει τις σχετικές απαιτήσεις.*

4.4.3. Η αναθέτουσα αρχή επαληθεύει τη συνδρομή των λόγων αποκλεισμού για τους υπεργολάβους, όπως αυτοί περιγράφονται στην παράγραφο 2.2.3. και με τα αποδεικτικά μέσα της παραγράφου 2.2.9.2 της παρούσας, εφόσον το(α) τμήμα(τα) της σύμβασης, το(α) οποίο(α) ο ανάδοχος προτίθεται να αναθέσει υπό μορφή υπεργολαβίας σε τρίτους, υπερβαίνουν σωρευτικά το ποσοστό του τριάντα τοις εκατό (30%) της συνολικής αξίας της σύμβασης. Επιπλέον, προκειμένου να μην αθετούνται οι υποχρεώσεις της παρ. 2 του άρθρου 18 του ν. 4412/2016, δύναται να επαληθεύσει τους ως άνω λόγους και για τμήμα ή τμήματα της σύμβασης που υπολείπονται του ως άνω ποσοστού.

Όταν από την ως άνω επαλήθευση προκύπτει ότι συντρέχουν λόγοι αποκλεισμού απαιτεί ή δύναται να απαιτήσει την αντικατάστασή του, κατά τα ειδικότερα αναφερόμενα στις παρ. 5 και 6 του άρθρου 131 του ν. 4412/2016.

4.5 Τροποποίηση σύμβασης κατά τη διάρκειά της

Η σύμβαση μπορεί να τροποποιείται κατά τη διάρκειά της, χωρίς να απαιτείται νέα διαδικασία σύναψης σύμβασης, μόνο σύμφωνα με τους όρους και τις προϋποθέσεις του άρθρου 132 του ν. 4412/2016 και κατόπιν γνωμοδότησης της Επιτροπής της περ. β της παρ. 11 του άρθρου 221 του ν. 4412/

Μετά τη λύση της σύμβασης λόγω της έκπτωσης του αναδόχου, σύμφωνα με το άρθρο 203 του ν. 4412/2016 και την παράγραφο 5.2. της παρούσας, όπως και σε περίπτωση καταγγελίας για όλους λόγους της παραγράφου 4.6, πλην αυτού της περ. (α), η αναθέτουσα αρχή δύναται να προσκαλέσει τον επόμενο, κατά σειρά κατάταξης οικονομικό φορέα που συμμετέχει στην παρούσα διαδικασία ανάθεσης της συγκεκριμένης σύμβασης και να του προτείνει να αναλάβει το ανεκτέλεστο αντικείμενο της σύμβασης, με τους ίδιους όρους και προϋποθέσεις και σε τίμημα που δεν θα υπερβαίνει την προσφορά που αυτός είχε υποβάλει (ρήτρα υποκατάστασης). Η σύμβαση συνάπτεται εφόσον εντός της τεθείσας προθεσμίας περιέλθει στην αναθέτουσα αρχή έγγραφη και ανεπιφύλακτη αποδοχή της. Η άπρακτη πάροδος της προθεσμίας θεωρείται ως απόρριψη της πρότασης.

4.6 Δικαίωμα μονομερούς λύσης της σύμβασης

4.6.1. Η αναθέτουσα αρχή μπορεί, με τις προϋποθέσεις που ορίζουν οι κείμενες διατάξεις, να καταγγείλει τη σύμβαση κατά τη διάρκεια της εκτέλεσής της, εφόσον:

α) η σύμβαση υποστεί ουσιώδη τροποποίηση, κατά την έννοια της παρ. 4 του άρθρου 132 του ν. 4412/2016, που θα απαιτούσε νέα διαδικασία σύναψης σύμβασης

β) ο ανάδοχος, κατά το χρόνο της ανάθεσης της σύμβασης, τελούσε σε μια από τις καταστάσεις που αναφέρονται στην παράγραφο 2.2.3.1 και, ως εκ τούτου, θα έπρεπε να έχει αποκλειστεί από τη διαδικασία σύναψης της σύμβασης,

γ) η σύμβαση δεν έπρεπε να ανατεθεί στον ανάδοχο λόγω σοβαρής παραβίασης των υποχρεώσεων που υπέχει από τις Συνθήκες και την Οδηγία 2014/24/ΕΕ, η οποία έχει αναγνωριστεί με απόφαση του Δικαστηρίου της Ένωσης στο πλαίσιο διαδικασίας δυνάμει του άρθρου 258 της ΣΛΕΕ.

5. ΕΙΔΙΚΟΙ ΟΡΟΙ ΕΚΤΕΛΕΣΗΣ ΤΗΣ ΣΥΜΒΑΣΗΣ

5.1 Τρόπος πληρωμής

5.1.1. Η πληρωμή του αναδόχου θα πραγματοποιηθεί με έναν από τους παρακάτω τρόπους :

α) Το **100%** της συμβατικής αξίας μετά την οριστική παραλαβή των υλικών *[ο εν λόγω τρόπος πληρωμής εφαρμόζεται και στην περίπτωση τμηματικών παραδόσεων]*

β) Με τη χορήγηση έντοκης προκαταβολής μέχρι ποσοστού 30 % της συμβατικής αξίας της προμήθειας χωρίς Φ.Π.Α, με την κατάθεση ισόποσης εγγύησης, σύμφωνα με τα οριζόμενα στο άρθρο 72§7 του ν. 4412/2016 και την καταβολή του υπολοίπου είτε μετά την οριστική παραλαβή των υλικών είτε με πληρωμή ποσοστού 20% της συμβατικής αξίας χωρίς ΦΠΑ με το πρωτόκολλο παραλαβής κατόπιν του μακροσκοπικού ελέγχου και την εξόφληση της υπόλοιπης συμβατικής αξίας με τον συνολικό ΦΠΑ μετά την οριστική παραλαβή των υλικών. *[ο εν λόγω τρόπος πληρωμής εφαρμόζεται και στην περίπτωση τμηματικών παραδόσεων]*

Η παραπάνω προκαταβολή θα είναι έντοκη. Κατά την εξόφληση θα παρακρατείται τόκος επί της εισπραχθείσας προκαταβολής και για το χρονικό διάστημα υπολογιζόμενου από την ημερομηνία καταβολής της στον ανάδοχο μέχρι την ημερομηνία οριστικής και ποιοτικής παραλαβής. Για τον υπολογισμό του τόκου θα λαμβάνεται υπόψη το ύψος του επιτοκίου των εντόκων γραμματίων του Δημοσίου 12μηνης διάρκειας που θα ισχύει κατά την ημερομηνία λήψης της προκαταβολής προσαυξημένο κατά 0,25 ποσοστιαίες μονάδες το οποίο θα παραμένει σταθερό μέχρι την εξάντληση του ποσού της χορηγηθείσας προκαταβολής.

Η πληρωμή του συμβατικού τιμήματος θα γίνεται με την προσκόμιση των νομίμων παραστατικών και δικαιολογητικών που προβλέπονται από τις διατάξεις του άρθρου 200 παρ. 4 του ν. 4412/2016, καθώς και κάθε άλλου δικαιολογητικού που τυχόν ήθελε ζητηθεί από τις αρμόδιες υπηρεσίες που διενεργούν τον έλεγχο και την πληρωμή.

5.1.2. Τον Ανάδοχο βαρύνουν οι υπέρ τρίτων κρατήσεις, ως και κάθε άλλη επιβάρυνση, σύμφωνα με την κείμενη νομοθεσία, μη συμπεριλαμβανομένου Φ.Π.Α., για την παράδοση του υλικού στον τόπο και με τον τρόπο που προβλέπεται στα έγγραφα της σύμβασης. Ιδίως βαρύνεται με τις ακόλουθες κρατήσεις:

α) Κράτηση 0,1% η οποία υπολογίζεται επί της αξίας κάθε πληρωμής προ φόρων και κρατήσεων της αρχικής, καθώς και κάθε συμπληρωματικής σύμβασης υπέρ της Ενιαίας Αρχής Δημοσίων Συμβάσεων επιβάλλεται (άρθρο 4 Ν.4013/2011 όπως ισχύει)

Οι υπέρ τρίτων κρατήσεις υπόκεινται στο εκάστοτε ισχύον αναλογικό τέλος χαρτοσήμου 3% και στην επ' αυτού εισφορά υπέρ ΟΓΑ 20%.

Με κάθε πληρωμή θα γίνεται η προβλεπόμενη από την κείμενη νομοθεσία παρακράτηση φόρου εισοδήματος αξίας% επί του καθαρού ποσού

5.2 Κήρυξη οικονομικού φορέα εκπτώτου - Κυρώσεις

5.2.1. Ο ανάδοχος κηρύσσεται υποχρεωτικά έκπτωτος από τη σύμβαση και από κάθε δικαίωμα που απορρέει από αυτήν, με απόφαση της αναθέτουσας αρχής, ύστερα από γνωμοδότηση του αρμόδιου συλλογικού οργάνου (Επιτροπή Παρακολούθησης και Παραλαβής):

α) στην περίπτωση της παρ. 7 του άρθρου 105 περί κατακύρωσης και σύναψης σύμβασης,

β) στην περίπτωση που δεν εκπληρώσει τις υποχρεώσεις του που απορρέουν από τη σύμβαση ή/και δεν συμμορφωθεί με τις σχετικές γραπτές εντολές της υπηρεσίας, που είναι σύμφωνες με τη σύμβαση ή τις κείμενες διατάξεις, εντός του συμφωνημένου χρόνου εκτέλεσης της σύμβασης,

γ) εφόσον δεν φορτώσει, δεν παραδώσει ή δεν αντικαταστήσει τα συμβατικά αγαθά ή δεν επισκευάσει ή δεν συντηρήσει αυτά μέσα στον συμβατικό χρόνο ή στον χρόνο παράτασης που του δόθηκε, σύμφωνα με όσα προβλέπονται στο άρθρο 206 του ν. 4412/2016 και την παρούσα με την επιφύλαξη της επόμενης παραγράφου.

Στην περίπτωση συνδρομής λόγου έκπτωσης του αναδόχου από σύμβαση κατά την ως άνω περίπτωση γ, η αναθέτουσα αρχή κοινοποιεί στον ανάδοχο ειδική όχληση, η οποία μνημονεύει τις διατάξεις του άρθρου 203 του ν. 4412/20167 και περιλαμβάνει συγκεκριμένη περιγραφή των ενεργειών στις οποίες οφείλει να προβεί ο ανάδοχος, προκειμένου να συμμορφωθεί, μέσα σε προθεσμία 60 ημερών από την κοινοποίηση της ανωτέρω όχλησης. Αν η προθεσμία που τεθεί με την ειδική όχληση, παρέλθει, χωρίς ο ανάδοχος να συμμορφωθεί, κηρύσσεται έκπτωτος μέσα σε προθεσμία τριάντα (30) ημερών από την άπρακτη πάροδο της προθεσμίας συμμόρφωσης, με απόφαση της αναθέτουσας αρχής.

Ο ανάδοχος δεν κηρύσσεται έκπτωτος για λόγους που αφορούν σε υπαιτιότητα του φορέα εκτέλεσης της σύμβασης ή αν συντρέχουν λόγοι ανωτέρας βίας.

Στον οικονομικό φορέα, που κηρύσσεται έκπτωτος από τη σύμβαση, επιβάλλονται, με απόφαση του αποφαινόμενου οργάνου, ύστερα από γνωμοδότηση του αρμόδιου οργάνου, το οποίο υποχρεωτικά καλεί τον ενδιαφερόμενο προς παροχή εξηγήσεων, αθροιστικά οι παρακάτω κυρώσεις:

α) ολική κατάπτωση της εγγύησης συμμετοχής ή καλής εκτέλεσης της σύμβασης κατά περίπτωση,

β) είσπραξη εντόκως της προκαταβολής που χορηγήθηκε στον έκπτωτο από τη σύμβαση ανάδοχο είτε από ποσόν που δικαιούται να λάβει είτε με κατάθεση του ποσού από τον ίδιο είτε με κατάπτωση της εγγύησης προκαταβολής. Ο υπολογισμός των τόκων γίνεται από την ημερομηνία λήψης της προκαταβολής από τον ανάδοχο μέχρι την ημερομηνία έκδοσης της απόφασης κήρυξης του ως εκπτώτου, με το ισχύον κάθε φορά ανώτατο όριο επιτοκίου για τόκο από δικαιοπραξία, από την ημερομηνία δε αυτή και μέχρι της επιστροφής της, με το ισχύον κάθε φορά επιτόκιο για τόκο υπερημερίας .

γ) Καταλογισμός του διαφέροντος, που προκύπτει εις βάρος της αναθέτουσας αρχής, εφόσον αυτή προμηθευτεί τα αγαθά, που δεν προσκομίστηκαν προσηκόντως από τον έκπτωτο οικονομικό φορέα, αναθέτοντας το ανεκτέλεστο αντικείμενο της σύμβασης στον επόμενο κατά σειρά κατάταξης οικονομικό φορέα που είχε λάβει μέρος στη διαδικασία ανάθεσης της σύμβασης. Αν ο οικονομικός φορέας του προηγούμενου εδαφίου δεν αποδεχθεί την ανάθεση της σύμβασης, η αναθέτουσα αρχή μπορεί να προμηθευτεί τα αγαθά, που δεν προσκομίστηκαν προσηκόντως από τον έκπτωτο οικονομικό φορέα, από τρίτο οικονομικό φορέα είτε με διενέργεια νέας διαδικασίας ανάθεσης σύμβασης είτε με προσφυγή στη διαδικασία διαπραγμάτευσης, χωρίς προηγούμενη δημοσίευση, εφόσον συντρέχουν οι προϋποθέσεις του άρθρου 32 του ν. 4412/2016. Το διαφέρον υπολογίζεται με τον ακόλουθο τύπο:

$\Delta = (TKT - TKE) \times \Pi$ Όπου: Δ = Διαφέρον που θα προκύψει εις βάρος της αναθέτουσας αρχής, εφόσον αυτή προμηθευτεί τα αγαθά που δεν προσκομίστηκαν προσηκόντως από τον έκπτωτο οικονομικό φορέα, σύμφωνα με τα ανωτέρω αναφερόμενα. Το διαφέρον λαμβάνει θετικές τιμές, αλλιώς θεωρείται ίσο με μηδέν.

TKT = Τιμή κατακύρωσης της προμήθειας των αγαθών, που δεν προσκομίστηκαν προσηκόντως από τον έκπτωτο οικονομικό φορέα στον νέο ανάδοχο.

TKE = Τιμή κατακύρωσης της προμήθειας των αγαθών, που δεν προσκομίστηκαν προσηκόντως από τον έκπτωτο οικονομικό φορέα, σύμφωνα με τη σύμβαση από την οποία κηρύχθηκε έκπτωτος ο οικονομικός φορέας.

Π = Συντελεστής προσαύξησης προσδιορισμού της έμμεσης ζημίας που προκαλείται στην αναθέτουσα αρχή από την έκπτωση του αναδόχου ο οποίος λαμβάνει την τιμή 1,01

Ο καταλογισμός του διαφέροντος επιβάλλεται στον έκπτωτο οικονομικό φορέα με απόφαση της αναθέτουσας αρχής, που εκδίδεται σε αποκλειστική προθεσμία δεκαοκτώ (18) μηνών μετά την έκδοση και την κοινοποίηση της απόφασης κήρυξης εκπτώτου, και εφόσον κατακυρωθεί η προμήθεια των αγαθών που δεν προσκομίστηκαν προσηκόντως από τον έκπτωτο οικονομικό φορέα σε τρίτο οικονομικό φορέα. Για την είσπραξη του διαφέροντος από τον έκπτωτο οικονομικό φορέα μπορεί να εφαρμόζεται η διαδικασία του Κώδικα Είσπραξης Δημόσιων Εσόδων. Το διαφέρον εισπράττεται υπέρ της αναθέτουσας αρχής.

δ) Επιπλέον, μπορεί να επιβληθεί προσωρινός αποκλεισμός του αναδόχου από το σύνολο των συμβάσεων προμηθειών ή υπηρεσιών των φορέων που εμπíπτουν στις διατάξεις του ν. 4412/2016 κατά τα ειδικότερα προβλεπόμενα στο άρθρο 74 του ως άνω νόμου, περί αποκλεισμού οικονομικού φορέα από δημόσιες συμβάσεις. *[η κύρωση του οριζόντιου αποκλεισμού δύναται να επιβληθεί μετά την έκδοση του προβλεπόμενου π.δ.]*

5.2.2. Αν το υλικό φορτωθεί - παραδοθεί ή αντικατασταθεί μετά τη λήξη του συμβατικού χρόνου και μέχρι λήξης του χρόνου της παράτασης που χορηγήθηκε, σύμφωνα με το άρθρο 206 του Ν.4412/16, επιβάλλεται πρόστιμο πέντε τοις εκατό (5%) επί της συμβατικής αξίας της ποσότητας που παραδόθηκε εκπρόθεσμα.

Το παραπάνω πρόστιμο υπολογίζεται επί της συμβατικής αξίας των εκπρόθεσμα παραδοθέντων υλικών, χωρίς ΦΠΑ. Εάν τα υλικά που παραδόθηκαν εκπρόθεσμα επηρεάζουν τη χρησιμοποίηση των υλικών που παραδόθηκαν εμπρόθεσμα, το πρόστιμο υπολογίζεται επί της συμβατικής αξίας της συνολικής ποσότητας αυτών.

Κατά τον υπολογισμό του χρονικού διαστήματος της καθυστέρησης για φόρτωση- παράδοση ή αντικατάσταση των υλικών, με απόφαση του αποφαινομένου οργάνου, ύστερα από γνωμοδότηση του αρμοδίου οργάνου, δεν λαμβάνεται υπόψη ο χρόνος που παρήλθε πέραν του εύλογου, κατά τα διάφορα στάδια των διαδικασιών, για το οποίο δεν ευθύνεται ο ανάδοχος και παρατείνεται, αντίστοιχα, ο χρόνος φόρτωσης - παράδοσης.

Εφόσον ο ανάδοχος έχει λάβει προκαταβολή, εκτός από το προβλεπόμενο κατά τα ανωτέρω πρόστιμο, καταλογίζεται σε βάρος του και τόκος επί του ποσού της προκαταβολής, που υπολογίζεται από την επόμενη της λήξης του συμβατικού χρόνου, μέχρι την προσκόμιση του συμβατικού υλικού, με το ισχύον κάθε φορά ανώτατο όριο του ποσοστού του τόκου υπερημερίας.

Η είσπραξη του προστίμου και των τόκων επί της προκαταβολής γίνεται με παρακράτηση από το ποσό πληρωμής του αναδόχου ή, σε περίπτωση ανεπάρκειας ή έλλειψης αυτού, με ισόποση κατάπτωση της εγγύησης καλής εκτέλεσης και προκαταβολής αντίστοιχα, εφόσον ο ανάδοχος δεν καταθέσει το απαιτούμενο ποσό.

Σε περίπτωση ένωσης οικονομικών φορέων, το πρόστιμο και οι τόκοι επιβάλλονται αναλόγως σε όλα τα μέλη της ένωσης.

5.3 Διοικητικές προσφυγές κατά τη διαδικασία εκτέλεσης των συμβάσεων

Ο ανάδοχος μπορεί κατά των αποφάσεων που επιβάλλουν σε βάρος του κυρώσεις, δυνάμει των όρων των άρθρων 5.2 (Κήρυξη οικονομικού φορέα εκπτώτου - Κυρώσεις), 6.1. (Χρόνος παράδοσης υλικών), 6.4. (Απόρριψη συμβατικών υλικών – αντικατάσταση), καθώς και κατ' εφαρμογή των συμβατικών όρων να ασκήσει προσφυγή για λόγους νομιμότητας και ουσίας ενώπιον του φορέα που εκτελεί τη σύμβαση μέσα σε ανατρεπτική προθεσμία (30) ημερών από την ημερομηνία της κοινοποίησης ή της πλήρους γνώσης της σχετικής απόφασης. Η εμπρόθεσμη άσκηση της προσφυγής αναστέλλει τις επιβαλλόμενες κυρώσεις. Επί της προσφυγής αποφασίζει το αρμοδίως αποφαινόμενο όργανο, ύστερα από γνωμοδότηση του προβλεπόμενου στο τελευταίο εδάφιο της περίπτωσης β' της παραγράφου 11 του άρθρου 221 του ν.4412/2016 οργάνου, εντός προθεσμίας τριάντα (30) ημερών από την άσκησή της, άλλως θεωρείται ως σιωπηρώς απορριφθείσα. Κατά της απόφασης αυτής δεν χωρεί η άσκηση άλλης οποιασδήποτε φύσης διοικητικής προσφυγής. Αν κατά της απόφασης που επιβάλλει κυρώσεις δεν ασκηθεί εμπρόθεσμα η προσφυγή ή αν απορριφθεί αυτή από το αποφαινόμενο αρμοδίως όργανο, η απόφαση καθίσταται οριστική. Αν ασκηθεί εμπρόθεσμα προσφυγή, αναστέλλονται οι συνέπειες της απόφασης μέχρι αυτή να οριστικοποιηθεί.

5.4 Δικαστική επίλυση διαφορών

Κάθε διαφορά μεταξύ των συμβαλλόμενων μερών που προκύπτει από τις συμβάσεις που συνάπτονται στο πλαίσιο της παρούσας διακήρυξης, επιλύεται με την άσκηση προσφυγής ή αγωγής στο Διοικητικό Εφετείο της Περιφέρειας, στην οποία εκτελείται εκάστη σύμβαση, κατά τα ειδικότερα οριζόμενα στις παρ. 1 έως

και 6 του άρθρου 205Α του ν. 4412/2016. Πριν από την άσκηση της προσφυγής στο Διοικητικό Εφετείο προηγείται υποχρεωτικά η τήρηση της ενδικοφανούς διαδικασίας που προβλέπεται στο άρθρο 205 του ν. 4412/2016 και την παράγραφο 5.3 της παρούσας, διαφορετικά η προσφυγή απορρίπτεται ως απαράδεκτη. Αν ο ανάδοχος της σύμβασης είναι κοινοπραξία, η προσφυγή ασκείται είτε από την ίδια είτε από όλα τα μέλη της. Δεν απαιτείται η τήρηση ενδικοφανούς διαδικασίας αν ασκείται από τον ενδιαφερόμενο αγωγή, στο δικόγραφο της οποίας δεν σωρεύεται αίτημα ακύρωσης ή τροποποίησης διοικητικής πράξης ή παράλειψης.

6. ΧΡΟΝΟΣ ΚΑΙ ΤΡΟΠΟΣ ΕΚΤΕΛΕΣΗΣ

6.1 Χρόνος παράδοσης υλικών

6.1.1. Η προθεσμία για την περαίωση του αντικειμένου της σύμβασης ορίζεται σε τέσσερις (4) μήνες για την πλήρη υλοποίηση της προμήθειας και όλων των εργασιών εγκατάστασης - σύνδεσης - ρύθμισης, δοκιμαστικής και πλήρους λειτουργίας του εξοπλισμού, σύμφωνα και με τα άρθρα 2 και 3 της Συγγραφής Υποχρεώσεων (Παράρτημα II).

Ο συμβατικός χρόνος παράδοσης των υλικών μπορεί να παρατείνεται, πριν από τη λήξη του αρχικού συμβατικού χρόνου παράδοσης, υπό τις ακόλουθες σωρευτικές προϋποθέσεις: α) τηρούνται οι όροι του άρθρου 132 περί τροποποίησης συμβάσεων κατά τη διάρκειά τους, β) έχει εκδοθεί αιτιολογημένη απόφαση του αρμόδιου αποφαινόμενου οργάνου της αναθέτουσας αρχής μετά από γνωμοδότηση αρμόδιου συλλογικού οργάνου, είτε με πρωτοβουλία της αναθέτουσας αρχής και εφόσον συμφωνεί ο ανάδοχος, είτε ύστερα από σχετικό αίτημα του αναδόχου, το οποίο υποβάλλεται υποχρεωτικά πριν από τη λήξη του συμβατικού χρόνου, γ) το χρονικό διάστημα της παράτασης είναι ίσο ή μικρότερο από τον αρχικό συμβατικό χρόνο παράδοσης. Στην περίπτωση παράτασης του συμβατικού χρόνου παράδοσης, ο χρόνος παράτασης δεν συνυπολογίζεται στον συμβατικό χρόνο παράδοσης.

Στην περίπτωση παράτασης του συμβατικού χρόνου παράδοσης έπειτα από αίτημα του αναδόχου, επιβάλλονται οι κυρώσεις που προβλέπονται στην παράγραφο 5.2.2 της παρούσης.

Με αιτιολογημένη απόφαση του αρμόδιου αποφαινόμενου οργάνου, η οποία εκδίδεται ύστερα από γνωμοδότηση του οργάνου της περ. β' της παρ. 11 του άρθρου 221 του ν. 4412/2016, ο συμβατικός χρόνος φόρτωσης παράδοσης των υλικών μπορεί να μετατίθεται. Μετάθεση επιτρέπεται μόνο όταν συντρέχουν λόγοι ανωτέρας βίας ή άλλοι ιδιαιτέρως σοβαροί λόγοι, που καθιστούν αντικειμενικώς αδύνατη την εμπρόθεσμη παράδοση των συμβατικών ειδών. Στις περιπτώσεις μετάθεσης του συμβατικού χρόνου φόρτωσης παράδοσης δεν επιβάλλονται κυρώσεις.

6.1.2. Εάν λήξει ο συμβατικός χρόνος παράδοσης, χωρίς να υποβληθεί εγκαίρως αίτημα παράτασης ή, εάν λήξει ο παραταθείς, κατά τα ανωτέρω, χρόνος, χωρίς να παραδοθεί το υλικό, ο ανάδοχος κηρύσσεται έκπτωτος.

6.1.3. Ο ανάδοχος υποχρεούται να ειδοποιεί την υπηρεσία που εκτελεί την προμήθεια, την αποθήκη υποδοχής των υλικών και την επιτροπή παραλαβής, για την ημερομηνία που προτίθεται να παραδώσει το υλικό, τουλάχιστον πέντε (5) εργάσιμες ημέρες νωρίτερα.

Μετά από κάθε προσκόμιση υλικού στην αποθήκη υποδοχής αυτών, ο ανάδοχος υποχρεούται να υποβάλει στην υπηρεσία αποδεικτικό, θεωρημένο από τον υπεύθυνο της αποθήκης, στο οποίο αναφέρεται η ημερομηνία προσκόμισης, το υλικό, η ποσότητα και ο αριθμός της σύμβασης σε εκτέλεση της οποίας προσκομίστηκε.

6.2 Παραλαβή υλικών - Χρόνος και τρόπος παραλαβής υλικών

6.2.1. Η παραλαβή των υλικών γίνεται από επιτροπές, πρωτοβάθμιες ή και δευτεροβάθμιες, που συγκροτούνται σύμφωνα με την παρ. 11 περ. β του άρθρου 221 του Ν.4412/16 σύμφωνα με τα οριζόμενα στο άρθρο 208 του ως άνω νόμου. Κατά την διαδικασία παραλαβής των υλικών διενεργείται ποσοτικός και ποιοτικός έλεγχος και εφόσον το επιθυμεί μπορεί να παραστεί και ο προμηθευτής. Ο ποιοτικός έλεγχος των υλικών γίνεται σύμφωνα με το άρθρο 6 της Ειδικής Συγγραφής Υποχρεώσεων (Παράρτημα II). Το κόστος της διενέργειας των ελέγχων βαρύνει τον ανάδοχο.

Η επιτροπή παραλαβής, μετά τους προβλεπόμενους ελέγχους συντάσσει πρωτόκολλα (μακροσκοπικό - οριστικό- παραλαβής του υλικού με παρατηρήσεις -απόρριψης των υλικών) σύμφωνα με την παρ.3 του άρθρου 208 του ν. 4412/16.

Τα πρωτόκολλα που συντάσσονται από τις επιτροπές (πρωτοβάθμιες - δευτεροβάθμιες) κοινοποιούνται υποχρεωτικά και στους αναδόχους.

Υλικά που απορρίφθηκαν ή κρίθηκαν παραληπτέα με έκπτωση επί της συμβατικής τιμής, με βάση τους ελέγχους που πραγματοποίησε η πρωτοβάθμια επιτροπή παραλαβής, μπορούν να παραπέμπονται για επανεξέταση σε δευτεροβάθμια επιτροπή παραλαβής ύστερα από αίτημα του αναδόχου ή αυτεπάγγελτα σύμφωνα με την παρ. 5 του άρθρου 208 του ν.4412/16. Τα έξοδα βαρύνουν σε κάθε περίπτωση τον ανάδοχο.

Επίσης, εάν ο τελευταίος διαφωνεί με τα αποτελέσματα των εργαστηριακών εξετάσεων που διενεργήθηκαν από πρωτοβάθμιες ή δευτεροβάθμιες επιτροπές παραλαβής μπορεί να ζητήσει εγγράφως εξέταση κατ'έφεση των οικείων αντιδειγμάτων, μέσα σε ανατρεπτική προθεσμία είκοσι (20) ημερών από την γνωστοποίηση σε αυτόν των αποτελεσμάτων της αρχικής εξέτασης, με τον τρόπο που περιγράφεται στην παρ. 8 του άρθρου 208 του Ν.4412/16.

Το αποτέλεσμα της κατ'έφεση εξέτασης είναι υποχρεωτικό και τελεσίδικο και για τα δύο μέρη.

Ο ανάδοχος δεν μπορεί να ζητήσει παραπομπή σε δευτεροβάθμια επιτροπή παραλαβής μετά τα αποτελέσματα της κατ'έφεση εξέτασης.

6.2.2. Η παραλαβή των υλικών και η έκδοση των σχετικών πρωτοκόλλων παραλαβής πραγματοποιείται μέσα στους κατωτέρω καθοριζόμενους χρόνους:

μετά το πέρας των τεσσάρων (4) μηνών που είναι η προθεσμία για την περαίωση του αντικειμένου της σύμβασης που αφορά στην πλήρη υλοποίηση της προμήθειας καθώς και όλων των εργασιών εγκατάστασης - σύνδεσης - ρύθμισης - δοκιμαστικής και πλήρους λειτουργίας του εξοπλισμού.

Η παράδοση της υπό προμήθεια μονάδας θα πρέπει να πραγματοποιηθεί το αργότερο εντός του διαστήματος που έχει δεσμευτεί με την υποβολή της προσφοράς του και αναφέρεται στην σύμβαση με τον Α.Φ. και μετρά από την υπογραφή της σύμβασης.

Ο ανάδοχος υποχρεούται να ειδοποιεί τον Α.Φ., για την ημερομηνία που προτίθεται να παραδώσει, τουλάχιστον πέντε (5) εργάσιμες ημέρες νωρίτερα. Σε περίπτωση που δεν παραδοθούν η μονάδα στα χρονικά περιθώρια που παρέχονται στον προμηθευτή, του επιβάλλονται οι προβλεπόμενες από το Νόμο κυρώσεις.

Αν η παραλαβή των υλικών και η σύνταξη του σχετικού πρωτοκόλλου δεν πραγματοποιηθεί από την επιτροπή παρακολούθησης και παραλαβής μέσα στον οριζόμενο από τη σύμβαση χρόνο, θεωρείται ότι η παραλαβή συντελέστηκε αυτοδίκαια, με κάθε επιφύλαξη των δικαιωμάτων του Δημοσίου και εκδίδεται προς τούτο σχετική απόφαση του αρμοδίου αποφαινομένου οργάνου, με βάση μόνο το θεωρημένο από την υπηρεσία που παραλαμβάνει τα υλικά αποδεικτικό προσκόμισης τούτων, σύμφωνα δε με την απόφαση αυτή η αποθήκη του φορέα εκδίδει δελτίο εισαγωγής του υλικού και εγγραφής του στα βιβλία της, προκειμένου να πραγματοποιηθεί η πληρωμή του αναδόχου.

Ανεξάρτητα από την, κατά τα ανωτέρω, αυτοδίκαιη παραλαβή και την πληρωμή του αναδόχου, πραγματοποιούνται οι προβλεπόμενοι από την σύμβαση έλεγχοι από επιτροπή που συγκροτείται με απόφαση του αρμοδίου αποφαινομένου οργάνου, στην οποία δεν μπορεί να συμμετέχουν ο πρόεδρος και τα μέλη της επιτροπής που δεν πραγματοποίησε την παραλαβή στον προβλεπόμενο από την σύμβαση χρόνο. Η παραπάνω επιτροπή παραλαβής προβαίνει σε όλες τις διαδικασίες παραλαβής που προβλέπονται από την ως άνω παράγραφο 1 και το άρθρο 208 του ν. 4412/2016 και συντάσσει τα σχετικά πρωτόκολλα. Οι εγγυητικές επιστολές προκαταβολής και καλής εκτέλεσης δεν επιστρέφονται πριν από την ολοκλήρωση όλων των προβλεπομένων από τη σύμβαση ελέγχων και τη σύνταξη των σχετικών πρωτοκόλλων.

6.3 Ειδικοί όροι ναύλωσης – ασφάλισης - ανακοίνωσης φόρτωσης και ποιοτικού ελέγχου στο εξωτερικό

Δεν προβλέπονται ειδικοί όροι ναύλωσης - ασφάλισης - ανακοίνωσης φόρτωσης και ποιοτικού ελέγχου στο εξωτερικό.

6.4 Απόρριψη συμβατικών υλικών – Αντικατάσταση

6.4.1. Σε περίπτωση οριστικής απόρριψης ολόκληρης ή μέρους της συμβατικής ποσότητας των υλικών, με απόφαση του αποφαινομένου οργάνου ύστερα από γνωμοδότηση του αρμόδιου οργάνου, μπορεί να εγκρίνεται αντικατάστασή της με άλλη, που να είναι σύμφωνη με τους όρους της σύμβασης, μέσα σε τακτή προθεσμία που ορίζεται από την απόφαση αυτή.

6.4.2. Αν η αντικατάσταση γίνεται μετά τη λήξη του συμβατικού χρόνου, η προθεσμία που ορίζεται για την αντικατάσταση δεν μπορεί να είναι μεγαλύτερη του 1/2 του συνολικού συμβατικού χρόνου, ο δε ανάδοχος θεωρείται ως εκπρόθεσμος και υπόκειται σε κυρώσεις λόγω εκπρόθεσμης παράδοσης. Αν ο ανάδοχος δεν αντικαταστήσει τα υλικά που απορρίφθηκαν μέσα στην προθεσμία που του τάχθηκε και εφόσον έχει λήξει ο συμβατικός χρόνος, κηρύσσεται έκπτωτος και υπόκειται στις προβλεπόμενες κυρώσεις.

6.4.3. Η επιστροφή των υλικών που απορρίφθηκαν γίνεται σύμφωνα με τα προβλεπόμενα στις παρ. 2 και 3 του άρθρου 213 του ν. 4412/2016.

6.5 Εγγυημένη λειτουργία προμήθειας

Ο προμηθευτής θα εγγυηθεί με την υπογραφή της σύμβασης ότι τα υλικά που θα προμηθεύσει θα ανταποκρίνονται πλήρως προς τους όρους των προδιαγραφών, των χαρακτηριστικών και σχεδίων και της προσφοράς και ότι θα είναι αυτά στο σύνολό τους από υλικά άριστης ποιότητας και κατασκευής, απαλλαγμένα από οποιοδήποτε κρυμμένο ελάττωμα που αφορά είτε σχεδίαση, είτε υλικά κατασκευής τους, είτε εργασία κατασκευής και ότι θα ανταποκρίνονται από κάθε άποψη στη λειτουργία για την οποία προορίζονται.

Ο χρόνος της εγγύησης των υπό προμήθεια υλικών, καθορίζεται στις προσφορές των διαγωνιζομένων. Ο χρόνος αυτός δεν μπορεί να είναι μικρότερος από ένα χρόνο και θα αρχίζει από την παραλαβή του υλικού, πλήρους και έτοιμου για λειτουργία.

Κατά το χρόνο της εγγύησης, ο προμηθευτής είναι υποχρεωμένος να κάνει με δικές του δαπάνες, την άμεση αντικατάσταση κάθε ανταλλακτικού που θα παρουσιάζει βλάβη ή φθορά λόγω κακής ποιότητας ή συναρμολόγησης, καθώς και την επισκευή κάθε βλάβης γενικά του υλικού που οφείλεται σε όμοιες αιτίες. Σε αποδεδειγμένη αμέλεια ή παράλειψη του προμηθευτή να κάνει τις πιο πάνω ενέργειες, θα τις κάνει ο Δήμος σε βάρος και για λογαριασμό του προμηθευτή ή με άλλο τρόπο που θα είναι δυνατό να συμφωνηθεί.

Για την παρακολούθηση της εκπλήρωσης των συμβατικών υποχρεώσεων του αναδόχου η επιτροπή παρακολούθησης και παραλαβής ή η ειδική επιτροπή που ορίζεται για τον σκοπό αυτόν από τον αναθέτοντα φορέα προβαίνει στον απαιτούμενο έλεγχο της συμμόρφωσης του αναδόχου στα προβλεπόμενα στην σύμβαση για την εγγυημένη λειτουργία καθ' όλον τον χρόνο ισχύος της τηρώντας σχετικά πρακτικά. Σε περίπτωση μη συμμόρφωσης του αναδόχου προς τις συμβατικές του υποχρεώσεις, επιτροπή εισηγείται στο αποφαινόμενο όργανο της σύμβασης την έκπτωση του αναδόχου.

6.6 Αναπροσαρμογή τιμής

Δεν προβλέπεται όρος αναπροσαρμογής της τιμής.

Η παρούσα εγκρίθηκε με την αριθμ. 62/2023[ΑΔΑ:6Χ3Ρ46ΜΓ3Ξ-3ΚΓ] Απόφαση Οικονομικής Επιτροπής Δήμου Ληξουρίου

Ληξούρι 06/04/2023
Ο Δήμαρχος Ληξουρίου

ΚΑΤΣΙΒΕΛΗΣ ΓΕΩΡΓΙΟΣ

ΠΑΡΑΡΤΗΜΑΤΑ

ΠΑΡΑΡΤΗΜΑ Ι – Αναλυτική Περιγραφή Φυσικού και Οικονομικού Αντικειμένου της Σύμβασης

ΜΕΡΟΣ Α - ΠΕΡΙΓΡΑΦΗ ΦΥΣΙΚΟΥ ΑΝΤΙΚΕΙΜΕΝΟΥ ΤΗΣ ΣΥΜΒΑΣΗΣ

ΠΕΡΙΒΑΛΛΟΝ ΤΗΣ ΣΥΜΒΑΣΗΣ

Οργανωτική δομή του Α.Φ.

Οι υπηρεσίες και η λειτουργία του Δήμου Σάμης καθορίζονται στον ΟΕΥ του Δήμου, ο οποίος έχει εγκριθεί και δημοσιευθεί στο ΦΕΚ 3247/23.082019 τ.Β.

Επίσης, οι λειτουργίες και οι αρμοδιότητες του δήμου, ορίζονται στο **N.3463/2006** «Κύρωση Κώδικα Δήμων και Κοινοτήτων» (ΦΕΚ 114 Α'/08.06.2006) και στο **N.3852/2010** «Νέα Αρχιτεκτονική της Αυτοδιοίκησης και της Αποκεντρωμένης Διοίκησης - Πρόγραμμα Καλλικράτης» (ΦΕΚ 87 Α'/07.06.2010).

Υφιστάμενη κατάσταση-υποδομές

Στο βαθμό που σχετίζονται με το αντικείμενο της σύμβασης και συμβάλλουν στην κατανόηση αυτού από τους ενδιαφερομένους οικονομικούς φορείς, αναφέρεται ότι η ΔΕΥΑ Κεφαλληνίας (στην οποία μέτοχος είναι και ο Δήμος Σάμης) λειτουργεί μονάδες αφαλάτωσης θαλασσινού νερού συνολικής δυναμικότητας 700κμ ανά ημέρα η οποία ευρίσκεται στο Φισκάρδο Δήμου Σάμης.

ΣΚΟΠΟΣ ΚΑΙ ΣΤΟΧΟΙ ΤΗΣ ΣΥΜΒΑΣΗΣ

Περιγραφή των αναγκών του Α.Φ.

Η Περιγραφή των αναγκών του Α.Φ. αναφέρονται στην μελέτη της υπηρεσίας η οποία παρατίθεται παρακάτω και αποτελεί αναπόσπαστο μέρος της παρούσας.

ΑΝΤΙΚΕΙΜΕΝΟ ΤΗΣ ΣΥΜΒΑΣΗΣ

Αντικείμενο της σύμβασης είναι η προμήθεια μίας (1) φορητής μονάδας αφαλάτωσης θαλάσσιου ύδατος, δυνατότητας ελάχιστης παραγωγής 1000 m³/ημέρα πόσιμο νερού, σύμφωνα με τις τεχνικές προδιαγραφές της μελέτης της υπηρεσίας, με σκοπό την αντιμετώπιση των αναγκών ύδρευσης του Δήμου Σάμης και ιδιαίτερα κατά τη θερινή τουριστική περίοδο.

Τα προς προμήθεια είδη κατατάσσονται στους ακόλουθους κωδικούς του Κοινού Λεξιλογίου δημοσίων συμβάσεων (CPV): 42912340-7.

Προσφορές υποβάλλονται για το σύνολο του υπό προμήθεια εξοπλισμού.

Η εκτιμώμενη αξία της σύμβασης ανέρχεται στο ποσό των 800.000,00 € συμπεριλαμβανομένου ΦΠΑ 24% (προϋπολογισμός χωρίς ΦΠΑ: 645.161,29 € και ΦΠΑ : 154.838,71 €).

Η διάρκεια της σύμβασης ορίζεται σε εκατόν είκοσι (120) ημέρες από την υπογραφή της.

ΤΕΧΝΙΚΕΣ ΠΡΟΔΙΑΓΡΑΦΕΣ

1. Γενικά.

Αντικείμενο των τεχνικών προδιαγραφών, είναι ο προσδιορισμός των απαιτήσεων του Δήμου Σάμης, οι οποίες πρέπει να ληφθούν υπόψη στον σχεδιασμό του κάθε προμηθευτή.

Η προσφερόμενη μονάδα θα είναι απόλυτα καινούρια και αμεταχειρίστη, επίσης όλος ο επιμέρους κύριος εξοπλισμός και όργανα θα φέρουν σήμανση CE και οι κατασκευαστές της μονάδας αφαλάτωσης θα διαθέτουν πιστοποιητικό ISO.

Ο προμηθευτής θα παρουσιάσει πλήρως την προσφερόμενη μονάδα, αναλύοντας κάθε επιλογή του, παραθέτοντας πλήρη μεγέθη και δεδομένα (υπολογισμούς, τεχνικές προδιαγραφές, απαιτούμενη

ισχύς λειτουργίας, παροχές, υλικά κατασκευής και εργοστάσιο κατασκευής των επιμέρους εξαρτημάτων, παραμέτρους λειτουργίας κλπ.). Η μονάδα θα μπορεί να αποτελείται από μία διάταξη με δυνατότητα παραγωγής 1.000 κ.μ./24ωρο ή δύο διατάξεων παραγωγής 500 κ.μ./24ωρο έκαστο, κάθε άλλη διάταξη δεν θα γίνεται δεκτή.

Οι τεχνικές προσφορές θα περιλαμβάνουν, α) τεχνική περιγραφή, όπου θα περιγράφονται αναλυτικά οι επί μέρους συσκευές επεξεργασίας νερού, τα μεγέθη τους κλπ., β) σχέδια κατόψεων διαγραμμάτων ροής P & I κλπ., γ) υπολογισμούς που θα αποδεικνύουν την ορθότητα των επιλογών, δ) κατάλογο προσφερομένου εξοπλισμού με σαφή καθορισμό του κατασκευαστή, τύπου συσκευής, τεχνικών χαρακτηριστικών κλπ., συνοδευόμενο από τεχνικά φυλλάδια, προσπέκτους, τεχνικά εγχειρίδια χρήσης και συντήρησης για όλες τις προσφερόμενες συσκευές, όπως δοσομετρικά συστήματα, φιλτροδοχεία απομάκρυνσης αιωρούμενων, αντλίες και συστήματα ανάκτησης ενέργειας, όργανα μετρήσεων, αυτοματισμού, PLC κλπ. Όλα τα παραπάνω πρέπει να είναι κατασκευής γνωστών και καλής φήμης εργοστασίων, με αποδεδειγμένη εμπειρία, διάρκεια και επιτυχία στις επεξεργασίες που προορίζονται,

Για οποιαδήποτε τυχόν απόκλιση από τις προδιαγραφές της μελέτης (πέραν των σημείων της μελέτης όπου αναγράφεται ο όρος επί ποινή αποκλεισμού), θα υπάρχει ολοκληρωμένη αιτιολόγηση και πλήρης τεκμηρίωση των πλεονεκτημάτων που αυτή παρουσιάζει, ώστε να αξιολογηθεί κατάλληλα από την αρμόδια επιτροπή.

Η μονάδα αφαλάτωσης θα φέρει κάθε απαραίτητη διάταξη και αυτοματισμό, ώστε να πραγματοποιεί αυτόνομα όλο τον κύκλο επεξεργασίας, δηλαδή υδροληψία θαλασσινού νερού (αντλίες), προκατεργασία (φίλτρα), αντλίες υψηλής πίεσης, μεμβράνες αφαλάτωσης (αντίστροφη όσμωση), μετακατεργασία, αποθήκευση παραγόμενου νερού σε δεξαμενή.

Όλα τα συστήματα της φορητής μονάδας αφαλάτωσης αντίστροφης όσμωσης (προκατεργασία, μετακατεργασία - φίλτρα, μεμβράνες, αντλίες υψηλής πίεσης, σύστημα ανάκτησης, κ.ά.), θα είναι εργονομικά εγκατεστημένα εντός τυποποιημένων containers.

Η μονάδα με ευθύνη και επιβάρυνση του προμηθευτή θα εγκατασταθεί σε διαθέσιμο χώρο από τον Δήμο μπροστά από τις υπάρχουσες μονάδες αφαλάτωσης στον Φισκάρδο. Ο προμηθευτής θα μεριμνήσει για την κατάλληλη έδραση των κοντέινερ, τη σύνδεση της μονάδας με τα υπάρχοντα σημεία αναρρόφησης θαλασσινού νερού, του υπάρχοντος σημείου αποχέτευσης της άλμης, την τοποθέτηση των αγωγών παροχής του θαλασσινού νερού, του πόσιμου νερού, και της απόρριψης της άλμης και των νερών έκπλυσης των φίλτρων. Ο Δήμος θα εξασφαλίσει την παροχή ηλεκτρικού ρεύματος και τη σύνδεσή του στον υποσταθμό.

Ιδιαίτερη σημασία έχει η ακριβής εκτίμηση του πραγματικού κόστους του παραγόμενου νερού (€/m³), αλλά και η επιπλέον ποσότητα παραγωγής, μεγέθη τα οποία θα παρουσιαστούν αναλυτικά από τον προμηθευτή, λαμβάνοντας υπόψη του την κατανάλωση του ηλεκτρικού ρεύματος, χρήση χημικών, αναλώσιμων υλικών κλπ.

Θα προσδιοριστούν ειδικότερα τα παρακάτω στοιχεία:

- Κατανάλωση ηλεκτρικής ενέργειας σε KWh/m³ και €/m³.
- Κατανάλωση χημικών υλικών (χωριστά ανά υλικό και συνολικά το κόστος χρήσης χημικών) σε Kgr/ m³ και €/ m³.
- Κόστος απασχολούμενου προσωπικού σε €/ m³.
- Κόστος συντήρησης - αναλώσιμων υλικών σε €/ m³.
- Τελικό κόστος παραγόμενου νερού €/ m³.

Ο υπολογισμός του ενεργειακού κόστους του παραγόμενου νερού, θα γίνει με την τιμή της κιλοβατώρας (KWh) ενδεικτικά στα 0,105 € και του προσωπικού 15 ευρώ η εργατοώρα. Για τα συνήθη χημικά που χρησιμοποιούνται από τον Δήμο ως κόστος θα υπολογιστεί:

Τιμή χλωρίου , €/kg= 0,5

Τιμή Θεικού οξέως, H₂SO₄, €/kg= 0,25

Τιμή NaOH (διάλυμα 50%) , €/kg= 0,5

Κάθε προμηθευτής θα δεσμευθεί για το συνολικό κόστος που θα παρουσιάσει. Θα περιλαμβάνεται και το κόστος της χημικής πλύσης της συστοιχίας των

Η προμήθεια, θα πραγματοποιηθεί με τη διαδικασία του ανοικτού δημόσιου διαγωνισμού. Η τελική επιλογή θα γίνει με κριτήριο την πλέον συμφέρουσα από οικονομική άποψη προσφορά βάσει βέλτιστης σχέσης ποιότητας - τιμής, κατόπιν αξιολόγησης των προσφορών απ' την αρμόδια επιτροπή του Δήμου Σάμης, σύμφωνα με τις διατάξεις. Ο προμηθευτής θα παραδώσει τη μονάδα σε κατάσταση πλήρους λειτουργίας, πλήρως συνδεδεμένη με τα δίκτυα παροχής ηλεκτρικού ρεύματος, θαλασσινού και παραγόμενου νερού, απόρριψης της άλμης, καθώς και κάθε άλλου δικτύου και κάθε απαραίτητης για την ασφαλή και σωστή λειτουργία της μονάδας, διάταξης που απαιτείται για την παρούσα εγκατάσταση. Επίσης η μονάδα θα διαθέτει και θα είναι συνδεδεμένη με όλες εκείνες τις ασφαλιστικές δικλίδες και όργανα που προβλέπονται, έτσι ώστε να παρέχεται μέγιστη ασφάλεια στο προσωπικό και στο υλικό. Για την εξασφάλιση της καλής λειτουργίας της μονάδας, ο προμηθευτής υποχρεούται να εκτελέσει όλες τις απαραίτητες δοκιμές λειτουργίας και αναλύσεις του παραγόμενου νερού.

Σχέδια - Υπολογισμοί.

Ο προμηθευτής θα παρουσιάσει πλήρη και λεπτομερή σχέδια (υπό κλίμακα) της μονάδας, στα οποία θα αποτυπώνονται με κάθε λεπτομέρεια και σαφήνεια όλα τα συστήματα και υποσυστήματα, καθώς και τα κατασκευαστικά και τεχνικά της χαρακτηριστικά. Επίσης θα υποβληθούν διαγράμματα ροής, γενικές διατάξεις όλων των εγκαταστάσεων στη μονάδα αφαλάτωσης και όλα τα ηλεκτρολογικά σχέδια των εγκαταστάσεων. Επίσης θα γίνει παρουσίαση (σχέδια λειτουργίας) του Προγραμματιζόμενου Λογικού Ελεγκτή (PLC), ώστε να μπορεί να εξακριβωθεί και να αξιολογηθεί κάθε του λειτουργία.

Τα σχέδια διάταξης του εξοπλισμού θα θεωρηθούν δεσμευτικά όσον αφορά στην εσωτερική διαρρύθμιση και τις διαστάσεις γενικότερα.

Η προσφορά θα συνοδεύεται από αναλυτικά τεύχη υπολογισμών, που θα αιτιολογούν πλήρως τις επιμέρους επιλογές (αντλιών, φίλτρων, κάδων, υλικών κατασκευής, χημικών κλπ.).

Σοβαρό σφάλμα υπολογισμών σε τεύχος υπολογισμού ή/ και υπολογισμό του κόστους λειτουργίας της μονάδας καθώς και απουσία παρουσίασης υπολογισμού (από τον προσφέροντα ή τον κατασκευαστή τμήματος εξοπλισμού) κατά την κρίση της επιτροπής αξιολόγησης μπορεί να επιφέρει αποκλεισμό της τεχνικής προσφοράς.

Κατ' ελάχιστο θα παρουσιαστούν αναλυτικοί υπολογισμοί για τα παρακάτω:

*Σχεδιασμό διάταξης μεμβρανών

* Όλες τις αντλίες του συστήματος καθώς και του συστήματος ανάκτησης ενέργειας.

*Υπολογισμοί μετακατεργασίας και απόδειξη κάλυψης των απαιτήσεων της διακήρυξης για την ποιότητα του τελικά παραγόμενου νερού.

*Υπολογισμοί για όλους τους αριθμητικούς περιορισμούς που θέτει στο σχεδιασμό η διακήρυξη (ποσοστό ανάκτησης μονάδος, ποσοστό ανάκτησης ενέργειας, ποσοστό ανάμιξης στη διάταξη ανάκτησης ενέργειας, ταχύτητα φίλτρανσης στα φίλτρα θολότητας, παροχή ανά φυσίγγιο, φόρτιση μεμβρανών) και φυσικά για τα στοιχεία εκείνα που ζητούνται επί ποινή αποκλεισμού.

2. Μεταλλικά κιβώτια (CONTAINER).

Η μονάδα θα βρίσκεται εργονομικά εγκαταστημένη εντός δύο τυποποιημένων μεταλλικών εμπορευματοκιβωτίων (containers).

Το κάθε κιβώτιο θα είναι καινούριο και αμεταχείριστο, κατασκευασμένο εξ' ολοκλήρου από χάλυβα του οποίου τα χαρακτηριστικά θα αναφέρονται στην προσφορά, θα φέρει θύρα στη μία πλευρά του και θα επιτρέπει την είσοδο και επίσκεψη (ελεύθερη πρόσβαση) σε κάθε σημείο του, καθώς επίσης και κάθε απαραίτητο άνοιγμα για την σωστή επισκεψιμότητα των φίλτρων και διαφόρων εξαρτημάτων (για επισκευή, αντικατάσταση, γέμισμα των φίλτρων και εξαρτημάτων).

Η μέθοδος βαφής του κάθε κιβωτίου (container) θα παρουσιάζεται αναλυτικά από τον προμηθευτή.

Για την εξασφάλιση των άνετων συνθηκών εργασίας εντός των κιβωτίων, απαιτητό είναι σε κάθε ένα να φέρει διάταξη εξαερισμού (για την απαγωγή της θερμότητας), και σύστημα κλιματισμού κατάλληλης θερμαντικής και ψυκτικής απόδοσης (διαιρούμενες κλιματιστικές μονάδες – split unit). Το κάθε σύστημα κλιματισμού δεν θα είναι μόνιμο σε λειτουργία αλλά θα συνδέεται μόνο κατά τον χρόνο που οι τεχνικοί θα προβαίνουν σε επισκευή ή συντήρηση της μονάδας.

Ιδιαίτερη σημασία έχει η διατήρηση των λειτουργικών θορύβων σε πολύ χαμηλά επίπεδα, δεδομένου ότι η μονάδα θα εγκατασταθεί κοντά σε τουριστική περιοχή. Για το λόγο αυτό, ο προμηθευτής θα πρέπει να μεριμνήσει ιδιαίτερα για την άριστη ηχομόνωση των θορυβωδών εξαρτημάτων (αντλίες υψηλής πίεσης,

σύστημα ανάκτησης ενέργειας κλπ.), ή των containers, ώστε να περιορισθούν στα επιτρεπόμενα όρια οι εκπομπές θορύβου. Προς τούτο τα containers που περιέχουν πηγές θορύβου θα επενδυθούν με κατάλληλα ηχοαπορροφητικά πανέλα και η εναλλαγή του αέρα θα γίνεται με ηχοπαγίδες. Τα υπόλοιπα θα επενδυθούν με θερμομονωτικά πανέλα. Κάθε προμηθευτής θα παρουσιάσει τεχνικά στοιχεία για την ηχομόνωση που θα εφαρμόσει ώστε να επιτυγχάνεται η συμμόρφωση των επιπέδων θορύβου με τις κείμενες διατάξεις.

3. Ποσότητα παραγόμενου πόσιμου νερού.

Η παραγωγή των 1.000 κ.μ./24ωρο θα είναι η ελάχιστη ημερήσια (24ώρη) παραγόμενη ποσότητα για θερμοκρασία θαλασσινού νερού που αναφέρεται στην παράγραφο 5 του παρόντος άρθρου.

Η μονάδα θα εργάζεται σε 24ωρη βάση όλο το έτος (ανάλογα τις υδρευτικές ανάγκες) και θα σταματά μόνο για τις απαιτούμενες συντηρήσεις - καθαρισμούς, επομένως ο προμηθευτής είναι υποχρεωμένος να εξασφαλίσει για κάθε 365 ημέρες πλήρους εργασίας τουλάχιστον 365.000 m³ παραγόμενου πόσιμου νερού. Η παραπάνω μονάδα θα έχει δυνατότητα παραγωγής άνω των 1.000 κυβικών μέτρων/24ωρο έτσι ώστε το σύστημα να μην λειτουργεί στο 100 % της δυναμικής του και δημιουργεί προβλήματα μηχανικά.

4. Παράμετροι σχεδιασμού μονάδας.

Για το σχεδιασμό της μονάδας θα ληφθούν υπόψη τα παρακάτω στοιχεία:

Ποιότητα θαλασσινού νερού:

• Ασβέστιο	: 560 ppm ως ιόν.
• Όξινα ανθρακικά	: 156 ppm ως ιόν.
• Νάτριο	: 13.200 ppm ως ιόν
• Θειικά	: 2.700 ppm ως ιόν.
• Κάλιο	: 415 ppm ως ιόν.
• Χλωριούχα	: 23.915 ppm ως ιόν
• Μαγνήσιο	: 1.480 ppm ως ιόν.
• Σίδηρος	: 0,001 ppm.
• Στρόντιο	: 8 ppmως ιόν.
• Βάριο	: 0,01 ppm ως ιόν.
• Νιτρικά	: 2,1 ppm ως ιόν.
• Φθοριούχα	: 0,5 ppm ως ιόν.
• Ανθρακικά	: 30 ppm ως ιόν.
• Διοξείδιο του πυριτίου	: 3 ppm.
• Διοξείδιο του άνθρακα	: 0,5 ppm.
• pH	: 8,25.

Επίσης ο σχεδιασμός της μονάδας, επί ποινή αποκλεισμού, θα γίνει για δεδομένη αλατότητα του νερού τροφοδοσίας στις ωσμωτικές μεμβράνες και TDS (ολικά διαλυμένα στερεά) τουλάχιστον στα 43.300 ppm ως ιόν και για βόριο 4,5 ppm.

Εξυπακούεται ότι θα προσδιοριστεί οποιοδήποτε άλλο στοιχείο κρίνεται απαραίτητο για τη σωστή λειτουργία της μονάδας, ακόμη και αν δεν αναφέρεται παραπάνω.

Οι υποψήφιοι προμηθευτές μπορούν να επιβεβαιώσουν την παραπάνω ποιότητα θαλασσινού νερού εκτελώντας οι ίδιοι και με δικές τους δαπάνες αναλύσεις του θαλασσινού νερού της περιοχής άντλησης, ώστε να προσδιοριστεί επακριβώς η παρουσία συγκεκριμένων στοιχείων, η περιεκτικότητα των οποίων επηρεάζει τη λειτουργία της μονάδας και με βάση αυτά θα προβούν στον ακριβή σχεδιασμό της, ώστε να έχουν ακέραια την ευθύνη για το τελικό αποτέλεσμα, ανεξάρτητα από την ποιότητα του θαλασσινού νερού. Σε καμία περίπτωση δεν θα ληφθεί υπόψη για το σχεδιασμό των μονάδων συγκέντρωση χαμηλότερη από τις αναφερόμενες παραπάνω.

5. Θερμοκρασία.

Η θερμοκρασία του θαλασσινού νερού, με βάση την οποία θα γίνει ο σχεδιασμός της μονάδας θα είναι οι

20°C, Στη θερμοκρασία αυτή η ελάχιστη αποδεκτή ημερήσια παραγωγή θα είναι 1.000 κ.μ. (επί ποινή αποκλεισμού). Οι ενδιαφερόμενοι προμηθευτές θα παρουσιάσουν αναλυτικό πίνακα παραγωγής νερού ανά βαθμό από 17 °C μέχρι τους 27°C, ώστε να εκτιμηθεί κατά την παραλαβή της μονάδας ανάλογα με την εποχή (θερμοκρασία θαλασσινού νερού) η παραγωγή από την αρμόδια επιτροπή.

6. Ποιότητα πόσιμου νερού.

Το παραγόμενο νερό θα είναι απολύτως κατάλληλο για πόσιμο, σύμφωνα με την ισχύουσα υγειονομική διάταξη του Ελληνικού κράτους, δηλαδή με την 98/83 οδηγία του Συμβουλίου των Ευρωπαϊκών Κοινοτήτων της 3-11-1998, όπως δημοσιεύθηκε στο Φ.Ε.Κ. 892 τεύχος 2, της 11-7-2001 και με την τροποποίηση από την Κοινή Υπουργική Απόφαση Αριθμ. Γ1(δ)/ ΓΠ οικ.67322-Τεύχος Β' 3282/19.09.2017, όπως τροποποιήθηκε και ισχύει, που αφορά την ποιότητα του νερού ανθρώπινης κατανάλωσης και γενικότερα των διατάξεων που ισχύουν τη χρονική περίοδο εγκατάστασης των μονάδων.

Ο προμηθευτής είναι υποχρεωμένος με δικές του ενέργειες και δαπάνες να προβεί σε χημικές και μικροβιολογικές αναλύσεις του παραγόμενου νερού, τα αποτελέσματα των οποίων πρέπει οπωσδήποτε να πληρούν τις παραπάνω προδιαγραφές. Σε περίπτωση που οι αναλύσεις δεν ολοκληρωθούν από τον προμηθευτή εντός ενός (1) μήνα από την παράδοση της μονάδας, ο Δήμος θα προβεί στις αναλύσεις με δικές του ενέργειες και το ποσό θα παρακρατηθεί από την εγγύηση καλής εκτέλεσης.

Αν κατά τις αναλύσεις το παραγόμενο νερό προκύψει ακατάλληλο για πόσιμο, ο προμηθευτής είναι υποχρεωμένος να προβεί με δικά του έξοδα σε οποιαδήποτε ενέργεια βελτίωσης απαιτηθεί, ώστε η ποιότητα του παραγόμενου νερού να είναι απόλυτα σύμφωνη με τις παραπάνω προδιαγραφές. Σε διαφορετική περίπτωση η μονάδα θα κριθεί ακατάλληλη και θα απορριφθεί.

7. Στάδια επεξεργασίας ύδατος.

Η μονάδα θα τοποθετηθεί σε χώρο επιλογής του Δήμου δίπλα στις υπάρχουσες μονάδες αφαλάτωσης στο Φισκάρδο, ο οποίος θα εξασφαλίσει την παροχή ηλεκτρικού ρεύματος και τη σύνδεσή του στον υποσταθμό.

7.1. Λειτουργία μονάδας

Η λειτουργία της μονάδας αφαλάτωσης θα περιλαμβάνει αναλυτικότερα τα εξής στάδια επεξεργασίας:

7.1.1 Άντληση του θαλασσινού νερού (αντλίες υδροληψίας),

7.1.2 Προκατεργασία.

- Φίλτραση με φίλτρο παρακράτησης θολότητας - αιωρούμενων σωματιδίων (πολυστρωματικά φίλτρα)
- Αντικαθαλατωτική προστασία με δοσομέτρηση αντικαθαλατωτικού χημικού
- Φίλτραση μέσω φίλτρου/ων φυσιγγίου/ων

7.1.3 Σύστημα αντίστροφης όσμωσης.

- Κατάθλιψη προεπεξεργασμένου νερού σε υψηλή πίεση μέσω περιστροφικής αντλίας
- Αφαλάτωση θαλάσσιου ύδατος με διέλευση από μεμβράνες αντίστροφης ώσμωσης θαλασσινού (SW R.O.)
- Σύστημα ανάκτησης ενέργειας (energy recovery system)
- Σύστημα αυτόματης έκπλυσης μεμβρανών
- Μονάδα χημικού καθαρισμού (μπορεί να είναι κοινή με το σύστημα έκπλυσης)

7.1.4 Μετακατεργασία.

- Αύξηση σκληρότητας, αλκαλικότητας και διόρθωση του pH
- Μεταχλωρίωση
- Αποθήκευση πόσιμου νερού σε υπάρχουσα δεξαμενή.

Τα τεχνικά μεγέθη (ισχύς αντλιών, παροχές, πιέσεις λειτουργίας, διατομές κλπ.) και τα τεχνικά χαρακτηριστικά των επιμέρους διατάξεων και εξαρτημάτων της μονάδας (αντλίες υδροληψίας θαλασσινού νερού, σωλήνες κατάθλιψης, φίλτρα, αντλίες υψηλής πίεσης, μεμβράνες αντίστροφης όσμωσης, σωληνώσεις υψηλής και χαμηλής πίεσης, ανάκτηση ενέργειας, δοσομετρικές αντλίες,

χημικά υλικά κλπ.) θα είναι αποκλειστικά επιλογές του προμηθευτή ανάλογα με τη σχεδίαση και τη φιλοσοφία του κάθε προσφερόμενου συστήματος. Τα υλικά κατασκευής των διατάξεων που περιγράφονται παρακάτω θα έχουν οπωσδήποτε πολύ υψηλή αντοχή στη θαλάσσια διάβρωση και τα χημικά υλικά κλπ. (όπως ανοξείδωτος χάλυβας ή συνθετικά υλικά). Για κάθε προσφερόμενο δοσομετρικό σύστημα θα κατατεθεί τεχνικό φυλλάδιο της αντλίας, του συνοδευτικού κάδου καθώς και του χημικού εργαζόμενου μέσου μαζί με το αντίστοιχο έντυπο MSDS. Για τα αντλητικά συγκροτήματα και για το δοχείο πίεσης απομάκρυνσης αιωρούμενων θα κατατεθούν τεχνικά φυλλάδια, επίσημα φύλλα υπολογισμού με σημείο λειτουργίας, υλικά κατασκευής, καταναλώσεις ενέργειας και λοιπά στοιχεία καθώς και εγχειρίδιο συντήρησης. Τέλος, τεχνικά φυλλάδια για τις διατάξεις εκκίνησης των αντλιών θα συνοδεύουν κάθε Προσφορά.

7.2. ΔΙΑΤΑΞΕΙΣ - ΣΥΣΤΗΜΑΤΑ

1.1.1. Άντληση θαλασσινού νερού.

Η τροφοδοσία της μονάδας με την απαιτούμενη ποσότητα θαλασσινού νερού, θα εξασφαλίζεται από πηγάδια, με εμβαπτιζόμενες αντλίες θαλασσινού νερού. Η αναρρόφηση του θαλασσινού νερού, θα γίνεται μέσω μιας κατάλληλης αντλίας, η οποία θα αναρροφά το νερό από το υπάρχον πηγάδι, με αγωγούς κατάλληλης διαμέτρου από πολυαιθυλένιο ή PVC κατάλληλης πίεσης λειτουργίας (υλικό κατάλληλο για τέτοιου είδους εγκαταστάσεις, υψηλής αντοχής στη διάβρωση από θαλασσινό νερό) και θα το καταθλίβουν προς την δεξαμενή/ές αποθήκευσης θαλασσινού νερού συνολικού ελάχιστου όγκου 40 m³. Στην κατάθλιψη, οι σωληνώσεις θα φέρουν βαλβίδα αντεπιστροφής και βάνα απομόνωσης και θα συναντώνται σε συλλέκτη, από τον οποίο θα αναχωρεί ένας μόνο αγωγός της ίδιας επίσης διαμέτρου.

Η αντλία θα είναι υποβρύχια φυγοκεντρικού τύπου και τα τμήματά της που έρχονται σε επαφή με το θαλασσινό νερό (περωτές, βαθμίδες) θα είναι κατασκευασμένα από ανοξείδωτο χάλυβα ποιότητας 904L ή DIN W-Nr 1.4539 ή ανώτερο.

Ο ηλεκτροκινητήρας θα είναι ασύγχρονος βραχυκυκλωμένου δρομέα με βαθμό προστασίας IP68 κατά IEC 34-5 και κλάσης μόνωσης F κατά IEC 85. Η περιέλιξη του κινητήρα θα είναι στεγανοποιημένη μέσα σε ρητίνη και προστατευμένη από κέλυφος ανοξείδωτου χάλυβα. Θα εργάζεται με ρεύμα 380-415V/50 Hz. Η λειτουργία της αντλιών θα ελέγχεται από διάταξη ομαλής εκκίνησης -σταματήματος (soft starter).

1.1.2. Διάταξη αντιμικροβιακής προστασίας

Βασίζόμενοι τόσο στην παγκόσμια βιβλιογραφία όσο και σε εκτενή σχετική εμπειρία από την εφαρμογή και λειτουργία πολυάριθμων παρόμοιων εγκαταστάσεων, πλέον δεν προτείνεται η χρήση προχλωρίωσης και αποχλωρίωσης με SMBS καθώς είναι ιδιαίτερα προβληματική στη λειτουργία, ζητείται να μελετηθεί από τους υποψήφιους προμηθευτές κάποια άλλη προσέγγιση στο θέμα που να είναι οικονομοτεχνικά συγκρίσιμη κατά τη λειτουργία.

Εάν ωστόσο επιλεγεί η λύση της χλωρίωσης τότε αυτό θα πρέπει να συμβεί πριν την είσοδο του νερού στα φίλτρα απομάκρυνσης θολότητας της μονάδας (ενδεχόμενα σε σημείο που θα επιτυγχάνεται μεγαλύτερος χρόνος παραμονής και ανάμιξη π.χ. στη δεξαμενή τροφοδοσίας ή στους σωλήνες προσαγωγής της θάλασσας).

Το νερό κατά την είσοδό του στις εγκαταστάσεις, θα χλωριώνεται με διάλυμα υποχλωριώδους νατρίου ελάχιστης συγκέντρωσης 12,5%. Η χλωρίωση θα επιτυγχάνεται με μια δοσομετρική αντλία (συν μία εφεδρική) η οποία είναι παράλληλα συνδεδεμένη με την αντλία υδροληψίας θαλασσινού νερού και όταν αυτή τίθεται σε λειτουργία, θα γίνεται ταυτόχρονα δοσομέτρηση και τροφοδοσία της απαιτούμενης ποσότητας χλωρίου.

Το σύστημα χλωρίωσης θα αποτελείται υποχρεωτικά από:

- μία εγκαταστημένη ψηφιακή αντλία διαφραγματικού τύπου με κατ' ελάχιστον παροχή 6 lt/hr στα 10 bar. Θα πρέπει να διαθέτει εύρος ρύθμισης τουλάχιστον 1:1000 και θα παρέχει ομαλή-συνεχή δοσομέτρηση καθώς το υγρό θα αναρροφάται οπωσδήποτε με μικρή διαδρομή αναρρόφησης ανεξάρτητα από την τρέχουσα παροχή δοσομέτρησης και θα δοσομετράται με τη μεγαλύτερη δυνατή διαδρομή δοσομέτρησης. Ο ηλεκτρονικός κλπ. εξοπλισμός της αντλίας θα είναι

τοποθετημένος μέσα σε πλαστικό κέλυφος, που θα τον προστατεύει από τις διαβρωτικές ιδιότητες των χημικών, οθόνη γραφικών τύπου LC, και θα λειτουργεί σε θερμοκρασιακό εύρος περιβάλλοντος από 0°C έως και 45°C. Όλα τα τμήματα που έρχονται σε επαφή με αυτό θα είναι κατασκευασμένα από πολύ ανθεκτικά στις επιδράσεις του υλικά. Θα φέρει διαφανές προστατευτικό κάλυμμα και θα πρέπει να λειτουργεί σε θερμοκρασιακό εύρος περιβάλλοντος από 0°C έως και 45°C. Ο προσφερόμενος τύπος δοσομετρικής αντλίας θα πρέπει να παρέχει τη δυνατότητα επιλογής λειτουργίας είτε σε πρόγραμμα χειροκίνητου ελέγχου είτε σε πρόγραμμα ελέγχου μέσω παλμών για τη συνδυασμένη λειτουργία με συστήματα μέτρησης και ελέγχου. Τέλος, θα παρέχει τη δυνατότητα επιλογής λειτουργίας μέσω αναλογικού σήματος 0-20 mA / 4-20 mA.

- κάδο διαλύματος τουλάχιστον 200 lt ο οποίος θα χρησιμοποιηθεί και για την προκατεργασία και για την μετακατεργασία, απ' όπου θα αναρροφά το διάλυμα, ο οποίος θα είναι κατασκευασμένος από ανθεκτικό στις ουσίες αυτές συνθετικό υλικό και θα φέρει δείκτη στάθμης και σύστημα εκκένωσης.

- μία λεκάνη συλλογής στραγγισμάτων από υλικό ανθεκτικό στο χρησιμοποιούμενο χημικό μέσο.

Όλα γενικά τα τμήματα που έρχονται άμεσα ή έμμεσα σε επαφή με το χημικό διάλυμα θα είναι κατασκευασμένα από συνθετικό υλικό για το οποίο ο προμηθευτής οφείλει να δηλώσει τα χαρακτηριστικά στοιχεία αντοχής του στις χημικές ουσίες.

1.1.3. Τροφοδοσία θαλασσινού νερού

Η τροφοδοσία της μονάδας ή των μονάδων με την απαιτούμενη ποσότητα θαλασσινού νερού, θα εξασφαλίζεται από μία (1) αντλία τροφοδοσίας. Η αναρρόφηση του θαλασσινού νερού, θα γίνεται μέσω κατάλληλης αντλίας, η οποία θα αναρροφά το νερό από την δεξαμενή θαλασσινού νερού, με αγωγούς κατάλληλης διαμέτρου από πολυαιθυλένιο ή PVC κατάλληλης πίεσης λειτουργίας (υλικό κατάλληλο για τέτοιου είδους εγκαταστάσεις, υψηλής αντοχής στη διάβρωση από θαλασσινό νερό) και θα το καταθλίβουν προς την προκατεργασία. Οι αντλίες θα είναι, επί ποινή αποκλεισμού, φυγοκεντρικού τύπου μεγάλης αντοχής σε θαλασσινό νερό, επαρκούς μανομετρικού ύψους στην επιθυμητή παροχή ενώ το κέλυφος και οι πτερωτές τους κατασκευασμένα από χυτό ανοξείδωτο χάλυβα κατηγορίας duplex ή DIN 1.4517 ή άλλο υλικό με εφάμιλλα ή καλύτερα χαρακτηριστικά στη διάβρωση από το θαλασσινό νερό. Ο άξονας της αντλίας θα είναι από ανοξείδωτο χάλυβα ποιότητας EN1.4462.

Οι ηλεκτροκινητήρες θα είναι ασύγχρονοι βραχυκυκλωμένου δρομέα, βαθμού προστασίας IP55 κατά IEC 34-5, κλάσης μόνωσης F και ενεργειακής απόδοσης IE3. Θα εργάζονται με ρεύμα 380-400V/50 Hz και θα διαθέτουν ενσωματωμένο thermistor (PTC) κατά DIN 44 082 για προστασία από υπερθέρμανση. Απαιτείται να ελέγχονται από σύγχρονο ρυθμιστή στροφών τάσης 400V και απόδοσης τουλάχιστον 98%.

7.2.4 Φίλτραυση με φίλτρο παρακράτησης αιωρούμενων σωματιδίων (αμμόφιλτρο - φίλτρο θολότητας).

Το νερό κατόπιν, θα οδεύει προς τα φίλτρα παρακράτησης θολότητας, όπου θα κατακρατούνται η θολότητα, διάφορα αιωρούμενα σωματίδια, σίδηρος και άλλες βλαπτικές για την επεξεργασία ουσίες και θα περιορίζεται η ρυπαρότητα του θαλασσινού νερού (SDI) εντός των αποδεκτών για τις μεμβράνες ορίων.

Για τη φίλτραυση, θα χρησιμοποιηθεί καινοτόμο πληρωτικό υλικό ώστε να επιτυγχάνεται απόδοση φίλτραυσης βελτιωμένη τουλάχιστον κατά 30% σχέση με εκείνη της χαλαζιακής άμμου καθώς και απομάκρυνση σωματιδίων ον. μεγέθους 5 μm σε ποσοστό ίσο ή μεγαλύτερο από 95% χωρίς καμία ταυτόχρονη ή προηγούμενη χρήση κροκιδωτικού μέσου. Θα πρέπει να είναι βιοστατικό με σκοπό να μην επιτρέπει να αναπτύσσεται στην κλίση φίλτραυσης βιο-φίλμ και επομένως να αποφεύγετε πιθανή αναπαραγωγή βακτηριδίων και άλλων παθογόνων οργανισμών καθώς και εκτενών συσσωματωμάτων. Στην περίπτωση αυτή, θα πρέπει ταυτόχρονα να χρησιμοποιηθούν ως υλικά στήριξης-υπόστρωμα παρόμοιας προέλευσης με το υλικό φίλτραυσης, με μέγεθος εντός της περιοχής

2,00-4,00 mm (τουλάχιστον δύο στρώσεις με διαφορετική κοκκομετρία,) και θα καλύπτουν πλήρως το διαχύτη.

Εναλλακτικά, μπορεί να χρησιμοποιηθούν διαφορετικής σύστασης, διαφορετικής κοκκομετρίας και διαφορετικού ειδικού βάρους υλικά, τα οποία διαστρώνονται διαδοχικά μέσα στο κάθε φίλτρο. Σε αυτή την περίπτωση ως υλικό φίλτρανσης, χρησιμοποιείται διαφορετικής κοκκομετρίας χαλαζιακό χαλίκι, χαλαζιακή άμμος, ανθρακίτης και γρανάτης.

Ο προσφέρων θα περιγράφει αναλυτικά τα υλικά πλήρωσης των φίλτρων με τα χαρακτηριστικά και τις ιδιότητές τους, όπως κοκκομετρία (mm), πάχος κάθε στρώσης (mm), βάρος κάθε στρώσης (kg) και ειδικό βάρος κάθε υλικού (gr/cm^3). Το νερό θα εισέρχεται από το πάνω μέρος του φίλτρου και αφού διαπεράσει όλα τα στρώματα θα εξέρχεται από το κάτω μέρος του. Ο προμηθευτής θα παρουσιάσει αναλυτικά τα υλικά πλήρωσης των φίλτρων και τις απαιτούμενες ποσότητες που περιέχονται σ' αυτά (επί ποινή αποκλεισμού).

Τα ειδικά υλικά τα οποία θα απαρτίζουν τις διάφορες στρώσεις φίλτρανσης, πρέπει να είναι μεγάλης αντοχής, τόσο στις τριβές όσο και στο χρόνο και επίσης δεν πρέπει να προσδίδουν χρώμα, γεύση ή οσμή στο καθαριζόμενο νερό και θα συνοδεύονται από τεχνικά φυλλάδια, φυλλάδια στοιχείων ασφαλείας υλικού και από πιστοποιητικά καταλληλότητας για χρήση σε πόσιμο νερό σύμφωνα με το ισχύον Ευρωπαϊκό Πρότυπο EN 12902:2004 (Προϊόντα που χρησιμοποιούνται για την επεξεργασία νερού που προορίζεται για ανθρώπινη κατανάλωση. Ανόργανα υλικά υποστρώματος και φίλτρανσης. Μέθοδοι ελέγχου).

Ο αριθμός των φίλτρων και η ποσότητα των υλικών πλήρωσης, θα είναι τέτοιος ώστε να εξασφαλίζεται η κατάλληλη ταχύτητα διέλευσης σε συνάρτηση με την άριστη καθαρότητα. Θα παρέχεται τουλάχιστον 25% ελεύθερος χώρος στο άνω μέρος της κλίνης για την αποτελεσματική και ασφαλή διόγκωση των περιεχομένων υλικών κατά την αντίστροφη πλύση τους.

Τα φίλτρα θα καθαρίζονται ανάλογα με τις προδιαγραφές του κατασκευαστή. Αυτό θα γίνεται με την βοήθεια αυτοματισμών που θα αντιστρέφουν τη ροή εντός του φίλτρου (backwash), παρασύροντας τις επικαθίσεις (σε καμία περίπτωση ο καθαρισμός αυτός δεν θα είναι επιβλαβής και δεν θα μειώνει τη ζωή του φίλτρου). Η λειτουργία του κάθε φίλτρου θα ελέγχεται ηλεκτρονικά, προγραμματίζεται και θα εκτελεί αυτόματα τους κύκλους απόπλυσης. Για κάθε ένα προσφερόμενο φιλτροδοχείο παρακράτησης αιωρούμενων σωματιδίων θα ληφθεί υπόψη και επί ποινή αποκλεισμού χρονικό διάστημα τουλάχιστον έξι λεπτά της ώρας για την αντίστροφη πλύση του ανά τυπικό εικοσιτετράωρο (νεκρός χρόνος παραγωγής). Με τον προγραμματισμό θα είναι δυνατός ο προσδιορισμός της διάρκειας και της περιοδικότητας κάθε κύκλου και ο έλεγχος των αντίστοιχων βαλβίδων. Οι διαδικασίες αυτές θα μπορούν να γίνονται και με χειροκίνητες εντολές όταν ο εκάστοτε υπάλληλος το επιθυμεί. Οι αυτοματισμοί θα λειτουργούν για λόγους ασφαλείας σε χαμηλή τάση και ισχύ.

Κάθε φίλτρο θα φέρει το απαραίτητο πλήθος βανών κατάλληλης διαμέτρου και οδηγούμενες από ηλεκτρικό κινητήρα. Οι ενεργοποιητές των βανών θα βρίσκονται εντός αντιδιαβρωτικού περιβλήματος από πολυαμίδιο με προστασία IP67, θα διαθέτουν οπωσδήποτε σαφή οπτική ένδειξη για την θέση τους (κλειστή ή ανοιχτή) και θα περιλαμβάνουν διακόπτη θέσης για την επιβεβαίωση της θέσης τους από την οθόνη αφής. Επιπλέον, θα έχουν φλαντζωτή βάση κατά ISO:5211 για ταχεία και εύκολη εγκατάσταση και οπωσδήποτε εξωτερικά βύσματα DIN για την καλωδίωσή τους. Η τάση τροφοδοσίας των ενεργοποιητών θα είναι χαμηλή προς αποφυγή ηλεκτροπληξίας ή άλλων επικίνδυνων συνθηκών.

Τα φίλτρα θα είναι οπωσδήποτε κατασκευασμένα από βαρέως βιομηχανικού τύπου συνθετικό υλικό, με μεγάλη αντοχή στη διάβρωση και θα έχουν πίεση λειτουργία μεγαλύτερη από 5 bar. Θα έχουν, υποχρεωτικά και επί ποινή απόρριψης, ύψος κλίνης (κυλινδρικό τμήμα του φιλτροδοχείου)

τουλάχιστον 1.000 mm, φλάντζες από πολυεστέρα ενισχυμένο με ίνες γυαλιού (ως πλαϊνά στόμια) και στο άνω μέρος θυρίδα διαστάσεων τουλάχιστον DN400. Επιπλέον, θα φέρει βαλβίδα εξαερισμού στο άνω μέρος καθώς και βάνα εκκένωσης-αποστράγγισης στο κάτω μέρος διάστασης μεγαλύτερης από ½". Το δοχείο πίεσης πρέπει να έχει κατασκευαστεί σύμφωνα με την Ευρωπαϊκή Οδηγία για δοχεία πίεσης 97/23/EC (P.E.D) καθώς και σύμφωνα με την Ευρωπαϊκή Οδηγία για δοχεία πίεσης 2014/68/UE.

Όλες οι σωληνώσεις και τα υδραυλικά εξαρτήματα, θα είναι κατασκευασμένα από PVC ή άλλο συνθετικό υλικό υψηλής αντοχής στη διάβρωση και τις πιέσεις λειτουργίας.

Τα φίλτρα θα φέρουν κατάλληλο σχεδιασμό για άδειασμα ή πλήρωση αυτών χωρίς να απαιτείται να λυθούν από τα containers. Σε κάθε περίπτωση και επί ποινή απόρριψης, θα εξασφαλίζεται ελεύθερος χώρος άνω των δοχείων των φίλτρων μεγαλύτερος από 400 mm.

Ο αριθμός τους και η επιφάνεια φίλτρανσης θα είναι τέτοια ώστε να τηρείται ταχύτητα φίλτρανσης 13 m/h μέγιστο.

Τα παραπάνω τεχνικά χαρακτηριστικά, πρέπει να επιβεβαιώνονται από το προσπέκτους και το αναλυτικό τεχνικό εγχειρίδιο του εργοστασίου κατασκευής του φίλτρου, τα οποία υποχρεωτικά θα υποβληθούν στην τεχνική προσφορά. Θα συμπεριλαμβάνεται επίσημο τεχνικό φυλλάδιο του κατασκευαστικού οίκου του δοχείου πίεσης με σαφή αναφορά στην εσωτερική διάμετρο, στο ύψος κλίνης (κυλινδρικό τμήμα του δοχείου) και στο συνολικό ύψος του δοχείου.

7.2.5 Σύστημα αποχλωρίωσης (δοσομέτρηση NaHSO_3) – εφόσον κριθεί απαραίτητο.

Για την εξουδετέρωση του υπολειμματικού χλωρίου (σε περίπτωση που χρησιμοποιηθεί χλωρίωση με χρήση διαλύματος NaOCl) μπορεί να εγκατασταθεί δοσομετρικό σύστημα αποχλωρίωσης με μπισουλφίτ (NaHSO_3). Το σύστημα θα αποτελείται από μετρητή οξειδοαναγωγής (REDOX) μέσω κατάλληλου ηλεκτροδίου μέτρησης. Το σύστημα θα είναι όμοιο (κατασκευαστικά και λειτουργικά) με το δοσομετρικό σύστημα της χλωρίωσης που περιγράφεται παραπάνω.

7.2.6 Σύστημα αντικαθαλατωτικής προστασίας (δοσομέτρηση χημικού αντικαθαλατωτικού)

Στη συνέχεια θα πρέπει να προστεθεί κατάλληλο αντικαθαλατωτικό χημικό για την προστασία των μεμβρανών από επικαθίσεις αλάτων.

Το σύστημα δοσομέτρησης αντικαθαλατωτικού θα αποτελείται από:

- Μία ψηφιακή εγκαταστημένη αντλία διαφραγματικού τύπου παροχής τουλάχιστον 7 l/h στα 16 bar και εύρος ρύθμισης παροχής 1:3000. Ο ηλεκτρονικός εξοπλισμός της αντλίας θα είναι τοποθετημένος μέσα σε πλαστικό κέλυφος, που θα τον προστατεύει από τις διαβρωτικές ιδιότητες των χημικών. Όλα τα τμήματα που έρχονται σε επαφή με αυτό θα είναι κατασκευασμένα από πολύ ανθεκτικά στις επιδράσεις του υλικά. Στην οθόνη γραφικών τύπου LC της αντλίας θα παρουσιάζονται πληροφορίες κατάστασης όπως είναι η παροχή δοσομέτρησης, το επιλεγμένο πρόγραμμα λειτουργίας και η κατάσταση λειτουργίας. Θα προσφέρει πρόγραμμα παρακολούθησης της διαδικασίας δοσομέτρησης (FlowControl) μέσω αισθητήρα ρυθμιζόμενης ευαισθησίας που θα μετρά την τρέχουσα πίεση και θα αποστέλλει συνεχώς τη μετρούμενη τιμή στον μικροεπεξεργαστή της αντλίας. Επίσης, θα πρέπει να είναι εφοδιασμένη με αισθητήρα πίεσης που θα παρακολουθεί την πίεση στην κεφαλή δοσομέτρησης. Εάν η πίεση κατά τη διάρκεια της φάσης κατάθλιψης πέφτει κάτω από 2 bar θα δημιουργείται προειδοποίηση και θα υπάρχει η δυνατότητα η αντλία να σταματά. Επιπροσθέτως, η δοσομετρική αντλία θα έχει τις δυνατότητες επιλογής ρύθμισης αναλογικής κλιμάκωσης και λειτουργίας μέσω αναλογικού σήματος 0-20 mA / 4-20 mA, όταν η τιμή θα πέφτει κάτω από 2 mA ή θα παρουσιάζεται διακοπή καλωδίου ή σφάλμα εκπομπής σήματος η αντλία θα τίθεται σε κατάσταση συναγερμού (alarm) και θα σταματά. Τέλος, απαιτείται να παρέχει αναλογική εξόδου 0/4-20 mA.

- κάδο διαλύματος 200lt, απ' όπου θα αναρροφά το διάλυμα, ο οποίος θα είναι κατασκευασμένος από ανθεκτικό στις ουσίες αυτές συνθετικό υλικό και θα φέρει δείκτη στάθμης και σύστημα εκκένωσης.
- μία λεκάνη συλλογής στραγγισμάτων από υλικό ανθεκτικό στο χρησιμοποιούμενο χημικό μέσο.
Όλα γενικά τα τμήματα που έρχονται άμεσα ή έμμεσα σε επαφή με το χημικό διάλυμα θα είναι κατασκευασμένα από συνθετικό υλικό για το οποίο ο προμηθευτής οφείλει να δηλώσει τα χαρακτηριστικά στοιχεία αντοχής του στις χημικές ουσίες.

7.2.7 Φίλτραση μέσω φίλτρου/ων φυσιγγίων.

Το φίλτρο ή τα φίλτρα έχουν ως σκοπό την κατακράτηση όλων των σωματιδίων μεγέθους μεγαλύτερου του 5 μm, που τυχόν διέφυγαν από τα προηγούμενα στάδια φίλτρασης.

Τα φίλτρα αυτά θα περιλαμβάνουν αντικαθιστώμενα φυσιγγία, κατάλληλα διαστασιολογημένα και κατασκευασμένα από ίνες και με υποστηρικτικό στρώμα κατά προτίμηση από υλικό πολυπροπυλένιο (100% PP). Η μέγιστη θερμοκρασία λειτουργίας θα είναι μεγαλύτερη από 40°C ενώ η παροχή κάθε φύσιγγας δεν επιτρέπεται να είναι μεγαλύτερη από τη συνιστώμενη από τον κατασκευαστή της ενώ η πτώση πίεσης (για καθαρό νερό) για καινούργια φύσιγγα 5 μm και 8" x 60" πρέπει να είναι μικρότερη από 27 m³/h (επί ποινή αποκλεισμού). Σε περίπτωση φύσιγγας διπλής πλέξης και τυπικού μήκους 40", η παροχή δεν θα πρέπει να είναι μεγαλύτερη από 2,8 m³/h (επί ποινή αποκλεισμού).

Το δοχείο φυσιγγίων θα είναι κατασκευασμένο από κατάλληλο ενισχυμένο πλαστικό υλικό ή από ανοξείδωτο χάλυβα ποιότητας duplex ανθεκτικό σε εφαρμογές θαλασσινού νερού, πίεση λειτουργίας τουλάχιστον 8 bar και μέγιστη θερμοκρασία λειτουργίας κατ'ελάχιστο 40°C. Το πλήθος και οι διαστάσεις των φίλτρων φύσιγγας θα αιτιολογούνται αναλυτικώς στο τεύχος των υπολογισμών που θα συνοδεύει κάθε προσφορά.

Κατά την Προσφορά ο κάθε προμηθευτής θα συνυποβάλλει πλήρη τεχνικά στοιχεία των φίλτρων (υλικό κατασκευής, διαστάσεις, παροχή ανά ώρα, πτώση πίεσης κ.λπ.).

7.2.8 Σύστημα μέτρησης του SDI (SILT DENSITY INDEX).

Ο δείκτης SDI είναι δείκτης της καθαρότητας του θαλασσινού νερού ή γενικά της καθαρότητας του νερού στο σημείο που γίνεται η μέτρηση. Θα υπάρχουν αναμονές δειγματοληψίας σε διάφορα σημεία, όπως:

- α. Είσοδο θαλασσινού νερού στα φίλτρα παρακράτησης θολότητας.
- β. Είσοδο των φίλτρων φυσιγγίων.
- γ. Έξοδο από τα φίλτρα φυσιγγίων.

Με αυτό τον τρόπο εύκολα θα ελέγχεται η ποιότητα του θαλασσινού νερού και η σωστή λειτουργία του κάθε σταδίου κατεργασίας και θα μπορεί να μεταφέρεται και να τοποθετείται στα ως άνω σημεία εγκατάστασης όπου θα υπάρχουν σχετικές αναμονές για την άμεση προσαρμογή του. Στις θέσεις αυτές θα περιλαμβάνονται και οι απαραίτητες βάνες για απομόνωση λήψης.

Κάθε προσφορά θα συνοδεύεται από επίσημο τεχνικό φυλλάδιο του προσφερόμενου μετρητή SDI.

Ο συνολικός εξοπλισμός του μετρητή SDI θα πρέπει σε κάθε περίπτωση να περιέχεται σε ανθεκτικό βαλιτσάκι και να αποτελείται τουλάχιστον τα ακόλουθα:

1. Μειωτή πίεσης με μανόμετρο
2. Θήκη τοποθέτησης φίλτρου διήθησης
3. Στήριξη εξοπλισμού
4. Ογκομετρικό δοχείο
5. Χρονόμετρο
6. Φίλτρα διήθησης με ον. πόρο 0,45 μm (τουλάχιστον 100 τεμάχια)

Κάθε προσφορά θα συνοδεύεται από επίσημο τεχνικό φυλλάδιο του προσφερόμενου μετρητή SDI.

7.2.9 Αντλία υψηλής πίεσης

A. Αντλία.

Για την επίτευξη της υψηλής πίεσης, η οποία είναι απαραίτητη για την πραγματοποίηση της αντίστροφης όσμωσης, θα χρησιμοποιηθεί κατάλληλη περιστροφική εμβολοφόρα ή φυγοκεντρική αντλία, κατασκευασμένη από ανοξείδωτο χάλυβα πάρα πολύ καλής ποιότητας και αντοχής στη διάβρωση του θαλασσινού νερού (από ανοξείδωτο χάλυβα 904L ή DUPLEX ή ανώτερο).

Ο προμηθευτής θα αναφέρει λεπτομερώς κάθε τεχνικό στοιχείο της προσφερόμενης αντλίας, λαμβάνοντας βέβαια υπόψη τον συνδυασμό με τον προσφερόμενο ηλεκτροκινητήρα που την οδηγεί.

Απαραίτητα τεχνικά στοιχεία αντλίας:

- Τύπος αντλίας.
- Παροχή θαλασσινού νερού
- Μανομετρικό.
- Απορροφούμενη ισχύς σε KW.
- Βαθμός απόδοσης αντλίας.
- Στροφές λειτουργίας.
- Υλικά κατασκευής.

Οι ακριβείς κατασκευαστικές λεπτομέρειες της αντλίας καθώς και οι επιδόσεις της θα υποβάλλονται ακολουθούμενες από prospectus των και επίσημο υπολογιστικό έντυπο κατασκευαστικών οίκων.

B. Ηλεκτροκινητήρας οδήγησης αντλίας υψηλής πίεσης.

Ο προσφερόμενος ηλεκτροκινητήρας θα εξασφαλίζει την οδήγηση της αντλίας υψηλής πίεσης και θα είναι κλειστού τύπου, τριφασικός, κατάλληλης ισχύος και κλάσης μόνωσης.

Απαραίτητα τεχνικά στοιχεία κινητήρα:

Η τάση λειτουργίας του ηλεκτροκινητήρα θα είναι 380-400 V (τριφασικό) στα 50 Hz.

- Τύπος κινητήρα.
- Ρεύμα λειτουργίας.
- Ονομαστική ισχύς.
- Στροφές ανά λεπτό.
- Βαθμός απόδοσης.
- Μονωτική κλάση.
- Εκκίνηση (τύπος).
- Διάταξη προστασίας.

Οι ακριβείς κατασκευαστικές λεπτομέρειες του ηλεκτροκινητήρα καθώς και οι επιδόσεις του θα υποβάλλονται ακολουθούμενες από prospectusτων κατασκευαστικών οίκων.

Γ. Διάταξη ομαλής εκκίνησης - στάσης της αντλίας υψηλής πίεσης.

Για την αποφυγή των ισχυρών καταπονήσεων της μονάδας κατά τη φάση εκκίνησης και στάσης της αντλίας υψηλής πίεσης (υδραυλικό πλήγμα), κρίνεται απαραίτητη η εγκατάσταση κατάλληλης διάταξης προστασίας. Θα τοποθετηθεί ,διάταξη ομαλής εκκίνησης και στάσης μέσω ρύθμισης στροφών (inverter), για την αντιμετώπιση του φαινομένου αυτού.

Κάθε προμηθευτής θα παρουσιάσει τεχνικά στοιχεία, prospectusκαι δεδομένα της διάταξηςinverterπου θα ενσωματώσει στη μονάδα (τύπος, κατασκευαστικός οίκος, πλεονεκτήματα κ.α.).

7.2.10 Διάταξη ανάκτησης ενέργειας (energy recovery).

Η προσφερόμενη μονάδα θα διαθέτει οπωσδήποτε διάταξη ανάκτησης ενέργειας (energyrecovery), τύπου εναλλάκτη πίεσης (pressure exchanger), διάταξη η οποία θα εκμεταλλεύεται την υψηλή πίεση του απορριπτόμενου από τις μεμβράνες νερού (άλμη), προσδίδοντας επιπλέον ενέργεια στο σύστημα κατάθλιψης υψηλής πίεσης, με αποτέλεσμα την αύξησή της στα απαιτούμενα λειτουργικά επίπεδα και εξοικονόμηση επομένως σημαντικού ποσού ενέργειας.

Ο εναλλάκτης θα είναι κατασκευασμένος όσον αφορά το σώμα του από μη μεταλλικό υλικό, με αντοχή στην διάβρωση και την πίεση. Ο εναλλάκτης θα έχει στόμια υψηλής πίεσης κατασκευασμένα από ανοξείδωτο χάλυβα ανώτερης ποιότητας (super duplex) και στόμια χαμηλής πίεσης από πλαστικό υλικό ή

super duplex που συνδέονται στο υπόλοιπο δίκτυο με ταχυσυνδέσμους τύπου Grooved Pipe Coupling ώστε να είναι εύκολη η απομάκρυνση του, χωρίς να αποσυναρμολογηθεί περαιτέρω τμήμα του υδραυλικού δικτύου πέραν της συσκευής.

Ο προμηθευτής θα πρέπει να προσκομίσει όλα τα απαραίτητα δικαιολογητικά και έγγραφα που θα πιστοποιούν τη λειτουργία αντλιών, συστήματος ανάκτησης ενέργειας και το ποσοστό ανάκτησης ενέργειας. Θα υπάρχει δε και ανάλυση της εξοικονόμησης ενέργειας στο τεύχος υπολογισμών.

Το ποσοστό εξοικονόμησης ενέργειας, θα πρέπει να είναι τουλάχιστον 45% και θα εκτιμηθεί κατά την αξιολόγηση των προσφορών. Επίσης όσον αφορά τη μικρή ανάμιξη νερού απόρριψης μεμβρανών και του νερού τροφοδοσίας στη διάταξη ανάκτησης ενέργειας αυτή δεν θα ξεπερνά το 3%. (κατ' όγκον ανάμιξη=<3%).

Ακριβείς κατασκευαστικές λεπτομέρειες και τεχνικές προδιαγραφές του συστήματος ανάκτησης ενέργειας, θα υποβληθούν με την τεχνική προσφορά. Επισημαίνεται ότι, το σύστημα ανάκτησης ενέργειας (επί ποιινή αποκλεισμού) θα λειτουργεί εντελώς αυτόματα και θα αυτορυθμίζεται ανάλογα με τις εκάστοτε επικρατούσες συνθήκες λειτουργίας, θα συμπεριλαμβάνεται απαραίτητως ηλεκτρομαγνητικού τύπου μετρητής ροής στη γραμμή της ενισχυτικής αντλίας και ο κάθε προσφέρων θα παρουσιάσει αναλυτικά τη μέθοδο που θα ακολουθήσει προκειμένου να επιτευχθεί η λειτουργία αυτή). Ομοίως, θα παρουσιάσει κάθε απαραίτητο αυτοματισμό, όργανα και διάταξη, ώστε να μην απαιτούνται ενέργειες από τον χειριστή της μονάδας. Στην οθόνη αφής του κεντρικού ελέγχου της μονάδας αφαλάτωσης θα πρέπει να παρέχεται η δυνατότητα να ορίζονται δύο τουλάχιστον βασικές παράμετροι για την αυτόματη λειτουργία του συστήματος ανάκτησης ενέργειας.

Όλο το σύστημα υψηλής πίεσης (περιστροφική αντλία υψηλής πίεσης, ηλεκτροκινητήρας, σύστημα ανάκτησης ενέργειας, ωσμωτικές μεμβράνες), θα είναι εγκαταστημένο σε ισχυρές βάσεις κατασκευασμένες από ανοξείδωτο χάλυβα 316.

Η ελεύθερη απορροή της συμπυκνωμένης άλμης μετά το σύστημα ανάκτησης ενέργειας προς την αποχέτευση θα γίνεται με πλαστικό σωλήνα PVC.

Ο Υποψήφιος Ανάδοχος θα πρέπει να αναφέρει λεπτομερώς κάθε τεχνικό στοιχείο της προσφερόμενης διάταξης ανάκτησης ενέργειας και επίσημο υπολογιστικό φύλλο τόσο για το σημείο σχεδιασμού όσο και τα ακραία.

7.2.11 Συστοιχία ωσμωτικών μεμβρανών.

Το θαλασσινό νερό μετά το συγκρότημα υψηλής πίεσης, θα εισέρχεται στις ωσμωτικές μεμβράνες, στις οποίες θα κατακρατείται το 99,6% περίπου των αλάτων.

Αναλυτικότερα το θαλασσινό νερό θα οδηγείται με υψηλή πίεση στις ωσμωτικές μεμβράνες όπου διαχωρίζεται:

α. στο αφαλατωμένο νερό (προϊόν) το οποίο θα οδηγείται στη διαδικασία μετακατεργασίας και αποθήκευσης και

β. στην άλμη (συμπύκνωμα), που θα αποβάλλεται αφού διέλθει από το σύστημα ανάκτησης ενέργειας και θα οδηγείται στο κεντρικό φρεάτιο αποχέτευσης.

Ο συνολικός αριθμός των μεμβρανών που θα απαιτηθούν για τη συγκεκριμένη παραγωγή, εξαρτάται από τον τύπο τους και τον όλο σχεδιασμό της μονάδας. Το ποσοστό ανάκτησης του συστήματος θα είναι κατ ελάχιστον 42%.

Η διάταξη των μεμβρανών εντός των containers θα είναι τέτοια ώστε να επιτρέπεται η εύκολη πρόσβαση σε αυτές. Θα είναι τοποθετημένες εντός των αντίστοιχων δοχείων πίεσης (μεμβρανοθήκες), τα οποία θα είναι αναρτημένα σε πλαίσιο από ανοξείδωτο χάλυβα 316. Η αντικατάσταση της οποιασδήποτε μεμβράνης θα γίνεται εύκολα χωρίς να απαιτείται η αποσύνδεση σωλήνων υψηλής πίεσης.

Όλες οι σωληνώσεις και τα υδραυλικά εξαρτήματα υψηλής πίεσης του θαλασσινού νερού (εισαγωγή των μεμβρανών) και της άλμης (εξαγωγή), θα είναι κατασκευασμένες από ανοξείδωτο χάλυβα DUPLEX SAF2205, εξαιρετικά υψηλής αντοχής σε διαβρώσεις και καταπονήσεις, ενώ το αφαλατωμένο νερό

(προϊόν) θα εξέρχεται με σωληνώσεις από PVC ή άλλο συνθετικό υλικό.

Στο σύστημα μεμβρανών, θα υπάρχει η δυνατότητα ελέγχου με δειγματοληψίες του νερού στη γραμμή προϊόντος κάθε μεμβρανοθήκης.

Ο συντελεστής απόφραξης των μεμβρανών (fouling factor), θα ληφθεί ως κατ' ελάχιστο 5% ετησίως, για τριετή λειτουργία ανεξάρτητα αν η μονάδα εργάζεται συνεχώς ή εποχιακά. Επίσης θα ληφθεί ως κατ' ελάχιστο 5% ετησίως και για τριετή λειτουργία ο συντελεστής αύξησης των αλάτων του παραγομένου νερού, εξ αιτίας της φθοράς από την λειτουργία, τις επικαθήσεις, τους χημικούς καθαρισμούς κλπ. και ανεξάρτητα από τον τύπο των μεμβρανών, αντίθλιψη στη γραμμή προϊόντος μεγαλύτερη από 0,3 bar ενώ ο συντελεστής ασφαλείας θα ληφθεί ίσος με 1.0. Ο δείκτης ρυπαρότητας στην είσοδο των μεμβρανών λόγω υδροληψίας από πηγάδι και των ανάντη σταδίων της προκατεργασίας, θα ληφθεί ως μικρότερος από τρία ($SDI < 3$) και ο μέσος δείκτης φόρτισης των μεμβρανών (flux) θα πρέπει να σε κάθε περίπτωση μικρότερος από 13 l/mh (επί ποινή αποκλεισμού).

Κάθε πρόσθετο στοιχείο που στηρίζεται στη λειτουργία των μεμβρανών θα εκτιμηθεί ιδιαίτερα από την επιτροπή αξιολόγησης.

7.2.12 Απόπλυση μεμβρανών.

Το σύστημα των μεμβρανών θα διαθέτει διάταξη αυτόματης απόπλυσης, για να ξεπλένονται οι μεμβράνες, η αντλία υψηλής πίεσης και η διάταξη ανάκτησης ενέργειας, από το θαλασσινό νερό κάθε φορά που η μονάδα σταματά να λειτουργεί ώστε να αποφεύγονται οι διαβρώσεις λόγω στασιμότητας των αλάτων.

Το σύστημα αυτό θα αποτελείται από δεξαμενή αφαλατωμένου νερού κατάλληλης χωρητικότητας, που θα τοποθετηθεί σε κατάλληλη θέση. Σχετικοί υπολογισμοί και τεχνικά στοιχεία θα συνοδεύουν την επιλογή του προμηθευτή.

Η μονάδα θα σταματά προγραμματισμένα τη λειτουργία της και θα πραγματοποιεί αυτόματα τον καθαρισμό, διοχετεύοντας καθαρό αφαλατωμένο νερό μέσω κατάλληλης αντλίας στις μεμβράνες. Η αντλία στα διαβρεχόμενα μέρη θα είναι κατασκευασμένη από ανοξείδωτο χάλυβα AISI 316/316L.

Σε περίπτωση που η παύση λειτουργίας συμβεί λόγω διακοπής ηλεκτροδότησης ή άλλης αιτίας όπως υπερπίεση κλπ., η διαδικασία της απόπλυσης θα γίνεται με φυσική όσμωση, ώστε να εξασφαλίζεται η απόπλυση των μεμβρανών σε κάθε περίπτωση.

7.2.13 Μονάδα χημικών καθαρισμών (Μπορεί να είναι κοινή με την μονάδα απόπλυσης).

Είναι απαραίτητο στο σύστημα των μεμβρανών, να γίνεται σε τακτά χρονικά διαστήματα και ανάλογα με τις προδιαγραφές του κατασκευαστή καθαρισμός με χημικά μέσα, για την απομάκρυνση ακαθαρσιών και επικαθήσεων, που μπορεί να οδηγήσουν σε έμφραξη και καταστροφή των μεμβρανών.

Το σύστημα χημικού καθαρισμού θα χρησιμοποιεί επί ποινή απόρριψης μόνο αφαλατωμένο νερό χωρίς καμία παρουσία χλωρίου και επίσης θα αποτελείται τουλάχιστον από:

- δοχείο αποθήκευσης χημικών ουσιών, από πολυαιθυλένιο με υψηλή αντοχή στη διάβρωση, η χωρητικότητα του οποίου θα επαρκεί πλήρως για τον καθαρισμό των μεμβρανών,
- φυγοκεντρική αντλία τροφοδοσίας από ανοξείδωτο χάλυβα 316/316L ή ανώτερο στα διαβρεχόμενα μέρη,
- Ρυθμιστή παροχής διαλύματος,
- Πλήρης και ανεξάρτητη σωληνογραμμή σταθερής συναρμολόγησης εφοδιασμένη με όλες τις απαραίτητες βάνες απομόνωσης, ανεπίστροφες κλπ.,
- Θερμαντική αντίσταση από κατάλληλο υλικό, τάση τροφοδοσίας 400/230V και ελάχιστης ισχύς 7 KW,
- Θερμοστάτης

Όποιος άλλος πρόσθετος εξοπλισμός κατόπιν επαρκούς τεκμηρίωσης της σκοπιμότητας διάθεσής του από κάθε Υποψήφιο.

Οι ακριβείς κατασκευαστικές λεπτομέρειες της αντλίας καθώς και οι επιδόσεις της θα υποβάλλονται ακολουθούμενες από prospectus και επίσημο υπολογιστικό έντυπο του κατασκευαστή της. Επίσης, θα συμπεριλαμβάνονται τεχνικά φυλλάδια για τον υπόλοιπο εξοπλισμό.

Το είδος και οι ποσότητες των χημικών ουσιών που απαιτούνται θα προσδιορίζονται λεπτομερώς στην προσφορά κάθε προμηθευτή, μαζί με αναλυτικό προσδιορισμό κόστους ανά κύκλο.

7.2.14 Σύστημα ελάττωσης του pH (έγχυση H_2SO_4) παραγόμενου νερού.

Θα χρησιμοποιείται για την ελάττωση του pH του παραγόμενου πόσιμου νερού και θα αποτελείται από:

- pH-μετρο που θα ελέγχει το pH μέσω κατάλληλου ηλεκτροδίου μέτρησης. Κατόπιν η ένδειξη θα αναγράφεται σε τοπικό ψηφιακό όργανο το οποίο θα μπορεί να ελέγχει τη λειτουργία της δοσομετρικής αντλίας τροφοδοσίας οξέως μέσω του κεντρικού πίνακα.
- μία ψηφιακή δοσομετρική αντλία, διαφραγματικού τύπου αυτόματης αναρρόφησης, ρυθμιζόμενης παροχής, με μικρή διαδρομή αναρρόφησης ανεξάρτητα από την τρέχουσα παροχή δοσομέτρησης, παροχής τουλάχιστον 6 l/h στα 10 bar, ηλεκτρονικού τύπου. Ο ηλεκτρονικός κλπ. εξοπλισμός της αντλίας, θα βρίσκεται εντός πλαστικού κελύφους που θα τον προστατεύει πλήρως από τις διαβρωτικές επιδράσεις του χημικού διαλύματος, οθόνη γραφικών τύπου LC, και θα φέρει διαφανές προστατευτικό κάλυμμα και θα πρέπει να λειτουργεί σε θερμοκρασιακό εύρος περιβάλλοντος από 0°C έως και 45°C. Ο προσφερόμενος τύπος δοσομετρικής αντλίας θα πρέπει να παρέχει τη δυνατότητα επιλογής λειτουργίας είτε σε πρόγραμμα χειροκίνητου ελέγχου είτε σε πρόγραμμα ελέγχου μέσω παλμών για τη συνδυασμένη λειτουργία με συστήματα μέτρησης και ελέγχου. Τέλος, η δοσομετρική αντλία θα μπορεί να σταματήσει μέσω ενός εξωτερικού παλμού, π.χ. από έναν θάλαμο ελέγχου και δυνατότητα επιλογής λειτουργίας μέσω αναλογικού σήματος 0-20 mA / 4-20 mA.
- κάδο διαλύματος 200 lt, απ' τον οποίο θα αναρροφά το διάλυμα του θειικού οξέως. Θα είναι κατασκευασμένος από υψηλής αντοχής πλαστικό υλικό (κοινός με την προεπεξεργασία εφόσον χρησιμοποιείται και εκεί).
- μία λεκάνη συλλογής στραγγισμάτων από υλικό ανθεκτικό στο χρησιμοποιούμενο χημικό μέσο.

Όλα τα μέρη που έρχονται σε επαφή με το χημικό διάλυμα, θα είναι κατασκευασμένα από υλικά με υψηλή αντοχή στις διαβρώσεις.

7.2.15 Σύστημα αύξησης σκληρότητας και εξουδετέρωσης pH.

Στο παραγόμενο νερό, πρέπει να γίνει αύξηση της σκληρότητας στα αποδεκτά από τις σχετικές διατάξεις όρια.

Το σύστημα θα αποτελείται από:

- Φίλτρο ή φίλτρα από βαρέως βιομηχανικού τύπου συνθετικό υλικό, με μεγάλη αντοχή στη διάβρωση. Θα έχουν, υποχρεωτικά και επί ποινή απόρριψης, ύψος κλίνης (κυλινδρικό τμήμα του φίλτροδοχείου) τουλάχιστον 1.000 mm, φλάντζες από πολυεστέρα ενισχυμένο με ίνες γυαλιού και στο άνω μέρος θυρίδα διαστάσεων τουλάχιστον DN400. Επιπλέον, θα φέρει βαλβίδα εξαερισμού στο άνω μέρος καθώς και βάνια εκκένωσης-αποστράγγισης στο κάτω μέρος διάστασης μεγαλύτερης από ½". Το δοχείο πίεσης πρέπει να έχει κατασκευαστεί σύμφωνα με την Ευρωπαϊκή Οδηγία για δοχεία πίεσης 97/23/EC (P.E.D) καθώς και σύμφωνα με την Ευρωπαϊκή Οδηγία για δοχεία πίεσης 2014/68/UE. Όλες οι σωληνώσεις και τα υδραυλικά εξαρτήματα, θα είναι κατασκευασμένα από PVC ή άλλο συνθετικό υλικό υψηλής αντοχής στη διάβρωση και τις πιέσεις λειτουργίας. Θα περιέχουν $CaCO_3$, το οποίο θα διαλύεται προοδευτικά κατά τη διέλευση του παραγόμενου νερού, προσδίδοντάς του τα επιθυμητά χαρακτηριστικά.

Η μέγιστη ταχύτητα διέλευσης του υπό επανασκλήρυνση νερού θα είναι επί ποινή αποκλεισμού μικρότερη από 18 m/h.

- pH-μετρο που θα ελέγχει το pH μέσω κατάλληλου ηλεκτροδίου μέτρησης. Κατόπιν η ένδειξη θα αναγράφεται σε ψηφιακό όργανο το οποίο θα μπορεί να ελέγχει τη λειτουργία της δοσομετρικής αντλίας τροφοδοσίας σόδας μέσω του κεντρικού πίνακα.
- Μία ψηφιακή δοσομετρική αντλία τροφοδοσίας σόδας συγκέντρωσης 50% , διαφραγματικού τύπου αυτόματης αναρρόφησης, ρυθμιζόμενης παροχής, παροχής τουλάχιστον 6 l/h στα 10 bar και εύρος ρύθμισης παροχής τουλάχιστον 1:1000. Ο ηλεκτρονικός κλπ. εξοπλισμός της αντλίας της κάθε αντλίας, θα βρίσκεται εντός πλαστικού κελύφους που θα τον προστατεύει πλήρως από τις διαβρωτικές επιδράσεις του χημικού διαλύματος. Θα φέρει διαφανές προστατευτικό κάλυμμα, οθόνη γραφικών τύπου LC, και θα πρέπει να λειτουργεί σε θερμοκρασιακό εύρος περιβάλλοντος από 0°C έως και 45°C. Ο προσφερόμενος τύπος δοσομετρικής αντλίας θα πρέπει να παρέχει τη δυνατότητα επιλογής λειτουργίας είτε σε πρόγραμμα χειροκίνητου ελέγχου είτε σε πρόγραμμα ελέγχου μέσω παλμών για τη συνδυασμένη λειτουργία με συστήματα μέτρησης και ελέγχου.
- κάδο διαλύματος 200 lt, απ' τον οποίο θα αναρροφά το διάλυμα της σόδας. Θα είναι κατασκευασμένος από υψηλής αντοχής πλαστικό υλικό.
- μία λεκάνη συλλογής στραγγισμάτων από υλικό ανθεκτικό στο χρησιμοποιούμενο χημικό μέσο.

Επί ποινή αποκλεισμού, ο κάθε προσφέρων θα αποδεικνύει ότι μετά την μετακατεργασία το παραγόμενο νερό θα ικανοποιεί τις απαιτήσεις περί ποσίμου νερού που έχουν προαναφερθεί και επιπλέον ότι δεν θα είναι διαβρωτικό (δείκτης Langellier , LSI>0)σε όλο το εύρος θερμοκρασιών 17-27°C.

7.2.16 Σύστημα μεταχλωρίωσης.

Θα χρησιμοποιείται για την χλωρίωση του παραγόμενου πόσιμου νερού και θα αποτελείται από:

- μία ψηφιακή αντλία διαφραγματικού τύπου με κατ' ελάχιστον παροχή 6 lt/hr στα 10 bar. Θα πρέπει να διαθέτει εύρος ρύθμισης παροχής τουλάχιστον 1:1000 και θα έχει ομαλή-συνεχή δοσομέτρηση καθώς το υγρό θα αναρροφάται οπωσδήποτε με μικρή διαδρομή αναρρόφησης ανεξάρτητα από την τρέχουσα παροχή δοσομέτρησης και θα δοσομετρείται με τη μεγαλύτερη δυνατή διαδρομή δοσομέτρησης. Ο ηλεκτρονικός κλπ. εξοπλισμός της αντλίας θα είναι τοποθετημένος μέσα σε πλαστικό κέλυφος, που θα τον προστατεύει από τις διαβρωτικές ιδιότητες των χημικών, οθόνη γραφικών τύπου LC και θα λειτουργεί σε θερμοκρασιακό εύρος περιβάλλοντος από 0°C έως και 45°C. Όλα τα τμήματα που έρχονται σε επαφή με αυτό θα είναι κατασκευασμένα από πολύ ανθεκτικά στις επιδράσεις του υλικά. Θα φέρει διαφανές προστατευτικό κάλυμμα και θα πρέπει να λειτουργεί σε θερμοκρασιακό εύρος περιβάλλοντος από 0°C έως και 45°C. Ο προσφερόμενος τύπος δοσομετρικής αντλίας θα πρέπει να παρέχει τη δυνατότητα επιλογής λειτουργίας είτε σε πρόγραμμα χειροκίνητου ελέγχου είτε σε πρόγραμμα ελέγχου μέσω παλμών για τη συνδυασμένη λειτουργία με συστήματα μέτρησης και ελέγχου.
- κάδο υποχλωριώδους νατρίου (κοινός με την προχλωρίωση).
- μία λεκάνη συλλογής στραγγισμάτων από υλικό ανθεκτικό στο χρησιμοποιούμενο χημικό μέσο.

Πέραν των παραπάνω υποχρεωτικών τμημάτων εξοπλισμού ο κάθε προσφέρων μπορεί με πλήρη αιτιολόγηση να παρουσιάσει και όποιο άλλο εξοπλισμό και διάταξη θεωρεί ότι είναι απαραίτητο για την αποδοτική και ασφαλή λειτουργία της μονάδας.

7.2.17 Τροφοδοσία του παραγόμενου νερού προς την υφιστάμενη δεξαμενή πόσιμου νερού.

Στη συνέχεια το νερό θα οδηγείται στην υπάρχουσα δεξαμενή ποσίμου νερού.

7.2.18 Σωληνώσεις.

Όλες οι σωληνώσεις υψηλής πίεσης και τα υδραυλικά τους εξαρτήματα (συστολές, καμπύλες, ταυ, κ.ά.), από τις αντλίες υψηλής πίεσης προς τις μεμβράνες και την εξαγωγή της άλμης προς το σύστημα ανάκτησης ενέργειας, θα είναι κατασκευασμένες από ανοξείδωτο χάλυβα DUPLEXSAF 2205).

Οι υπόλοιπες σωληνώσεις χαμηλής πίεσης και τα εξαρτήματά τους (γραμμή παροχής θαλασσινού νερού, έξοδος πόσιμου νερού κλπ.), θα είναι από PVCή πολυαιθυλένιο HDPEκατάλληλης πίεσης λειτουργίας, μη τοξικό, κατάλληλο για εγκαταστάσεις πόσιμου νερού, υψηλής αντοχής στη διάβρωση.

7.2.19 Βάσεις στήριξης.

Η βάση στήριξης όλων των εξαρτημάτων της μονάδας, θα είναι κατασκευασμένη με δοκούς από ανοξείδωτο χάλυβα 316 ικανής διατομής. Από το ίδιο υλικό θα είναι και κάθε κοχλίας και περικόχλιο με το οποίο θα αναρτώνται εξαρτήματα και συσκευές επ' αυτών. Στα σημεία έδρασης επί του κιβωτίου (container), θα παρεμβάλλονται επίσης ανθεκτικά ελαστικά παρεμβύσματα, για την αποφυγή κραδασμών και θορύβων, όπου απαιτούνται.

7.2.20 Βάσεις τοποθέτησης container

Ο ανάδοχος θα πρέπει να κατασκευάσει κατάλληλες βάσεις από οπλισμένο σκυρόδεμα για την τοποθέτηση των container της μονάδας στο χώρο εγκατάστασης.

8 Όργανα ελέγχου

Στη προσφερόμενη μονάδα αφαλάτωσης θα τοποθετηθούν τα απαραίτητα όργανα ελέγχου, που θα επιτηρούν πλήρως τις διαδικασίες προεπεξεργασίας του θαλασσινού νερού (πιέσεις, παράμετροι λειτουργίας φίλτρων, καθαρισμός αυτών, λειτουργία όλων των δοσομετρητών κ.ά.), μετεπεξεργασίας παραγόμενου νερού (έλεγχος ποιότητας και σύστασης, πιέσεις, παράμετροι λειτουργίας των διαφόρων διατάξεων, δοσομετρητές κ.ά.) και διαδικασίας αντίστροφης όσμωσης(πιέσεις, παράμετροι λειτουργίας συγκροτήματος υψηλής πίεσης και ωσμωτικών μεμβρανών, απόπλυση μεμβρανών, χημικών καθαρισμών κ.ά.).

Κατά τη λειτουργία της μονάδας θα ελέγχονται οι εξής παράμετροι:

- πίεση εισόδου-εξόδου φίλτρων απομάκρυνσης αιωρούμενων σωματιδίων, έξοδος φίλτρου 5 μm, τροφοδοσία μεμβρανών, ρεύμα απόρριψης άλμης,
- αγωγιμότητα παραγόμενου νερού,
- pH πόσιμου νερού,
- παροχή παραγόμενου νερού,
- παροχή απορριπτόμενης άλμης,
- REDOX, τροφοδοτούμενου θαλασσινού νερού (εφόσον χρησιμοποιηθεί προχλωρίωση-αποχλωρίωση).
- Θερμοκρασία θαλασσινού νερού.

Αναλυτικότερα τα ελάχιστα απαιτούμενα όργανα (επί ποινή απόρριψης) που θα τοποθετηθούν είναι τα εξής:

- μανόμετρα στην κατάθλιψη κάθε αντλίας,
- μανόμετρα στην είσοδο των φίλτρων,
- μανόμετρα στην έξοδο των φίλτρων,
- μετρητής REDOX, πριν τις μεμβράνες αποτελούμενος από αισθητήριο και ένδειξη σε τοπικό ψηφιακό controller, εφόσον χρησιμοποιηθεί προχλωρίωση-αποχλωρίωση).
- ψηφιακοί μετρητές pH στη γραμμή προκατεργασμένου και τελικά πόσιμου νερού και ένδειξη σε

τοπικό ψηφιακό controller,

- ψηφιακό θερμομέτρο προκατεργασμένου νερού πριν τις μεμβράνες,
- θερμοστάτης προκατεργασμένου νερού πριν τις μεμβράνες,
- μανόμετρο από ανοξείδωτο χάλυβα 0-10 atm πριν το σύστημα υψηλής πίεσης,
- μανόμετρο από ανοξείδωτο χάλυβα 0-100 atm πριν τις μεμβράνες αντίστροφης όσμωσης,
- μανόμετρο στην έξοδο του παραγόμενου από τις μεμβράνες νερού,
- ηλεκτρομαγνητικού τύπου μετρητής παροχής παραγόμενου νερού και άλμης σε m³/h,
- ηλεκτρομαγνητικού τύπου μετρητής παροχής τροφοδοτούμενου θαλασσινού νερού πριν τον εναλλάκτη πίεσης σε m³/h,
- μεταδότης πίεσης χαμηλής πίεσης στην είσοδο της αντλίας υψηλής πίεσης,
- μεταδότης πίεσης υψηλής πίεσης στην έξοδο της αντλίας υψηλής πίεσης,
- μεταδότης πίεσης υψηλής πίεσης στην έξοδο της άλμης,
- μεταδότης πίεσης υψηλής πίεσης παραγόμενου νερού στην έξοδο των μεμβρανών,
- ροόμετρο στη γραμμή προϊόντος ικανό να τοποθετηθεί τόσο οριζόντια όσο και κάθετα ή ακόμα και ανάποδα.
- ψηφιακό αγωγιμόμετρο,
- ηλεκτρικό ωρομετρητή,

Οποιοδήποτε πρόσθετο όργανο στα ως άνω αναφερόμενα, αλλά κρίνεται απαραίτητο από τον Υποψήφιο κατόπιν επαρκούς αιτιολόγησης για τον πλήρη έλεγχο και την προστασία της μονάδας και του προσωπικού.

Τα όργανα ελέγχου θα διακόπτουν τη λειτουργία της μονάδας αν υπάρξει κάποιο πρόβλημα ή υπέρβαση των καθορισμένων ορίων και σε κάθε περίπτωση θα καλύπτουν και τα ακόλουθα.

- Όλα τα μανόμετρα και οι μεταδότες πίεσης θα είναι τύπου μεμβράνης, ώστε το θαλασσινό νερό να μην έρχεται απ' ευθείας σε επαφή με το μανόμετρο. Στα μανόμετρα (και μεταδότες πίεσης) χαμηλής πίεσης το διάφραγμα θα είναι πλαστικό ενώ στα μανόμετρα (και μεταδότες πίεσης) υψηλής πίεσης θα είναι ανοξείδωτο τουλάχιστον duplex ή hastelloy. Τα μανόμετρα θα διαθέτουν βάνα απομόνωσης πλαστική με σπειρώματα για τη χαμηλή πίεση, ανοξείδωτη από super duplex SS για την υψηλή πίεση με σύνδεση τύπου grooved pipe coupling ή φλάντζα.
- Οι μεταδότες πίεσης θα έχουν ακρίβεια μέτρησης 0,5 % (20°C) και εύρος θερμοκρασίας λειτουργίας από -20 °C έως +120 °C. Το υλικό του σώματος και της υδραυλικής σύνδεσης των μεταδοτών θα είναι υποχρεωτικά από υλικό τιτάνιο βαθμού 2 3.7035 και με εγκλιβωτισμένη κατασκευή για μέγιστη αντοχή στη διάβρωση, τις δονήσεις και προστασία σε φαινόμενα συμπύκνωσης-υγρασίας. Οι μεταδότες θα φέρουν σήμανση CE. Με κάθε προσφορά θα συμπεριλαμβάνεται από τον κατασκευαστή του μεταδότη πίεσης επίσημο αναλυτικό τεχνικό φυλλάδιο και οδηγίες εγκατάστασης.
- Οι ηλεκτρομαγνητικού τύπου μετρητές παροχής θα φέρουν περίβλημα από χυτό αλουμίνιο, ηλεκτρόδια μέτρησης από υλικό 316 L, τυπικό σφάλμα μέτρησης $\leq \pm 0.5\%$, επιτρεπόμενο θερμοκρασιακό εύρος του εργαζόμενου μέσου 0 έως 60°C, βαθμό προστασίας IP 67 καθώς και σήμανση CE. Η σύνδεση του ροόμετρου αμφίδρομης μέτρησης θα γίνεται απαραίτητως με φλαντζωτούς συνδέσμους. Με κάθε προσφορά θα συμπεριλαμβάνεται επίσημο αναλυτικό τεχνικό φυλλάδιο λεπτομερείς οδηγίες εγκατάστασης, αναλυτικές οδηγίες χρήσης καθώς και πιστοποίησης για NSF/ANSI/CAN 61. Στις γραμμές υψηλής πίεσης θα χρησιμοποιηθούν Ευρωπαϊκής κατασκευής ροόμετρα αμφίδρομης ροής, εσωτερικής επένδυσης από ελαστομερή υλικό (rubber) με ηλεκτρόδια από Hastelloy, πλήρης διαμέτρου χωρίς κινούμενα μέρη και ακρίβειας μέτρησης τουλάχιστον $\pm 0.5\%$. Η σύνδεση των ροόμετρων θα γίνεται με φλαντζωτούς συνδέσμους, θα φέρουν πιστοποίηση κατά NSF/ANSI Standard 61 και σήμανση CE.
- Πολυκάναλος ελεγκτής ένδειξης-ελέγχου και αποστολής σημάτων κατάλληλος για σήματα εισόδου από αισθητήριο ηλ. αγωγιμότητας, pH-μετρο, μετρητή REDOX καθώς και θερμοκρασίας Pt100 /1000, NTC

/ PTC. Θα είναι κατάλληλος να δεχθεί δεδομένα από τουλάχιστον έξι αισθητήρια μέτρησης. Εύρος θερμοκρασίας λειτουργίας του από -20 °C έως +55 °C, τροφοδοσία στα 24 VDC και βαθμό προστασίας IP 65. Θα φέρει τέσσερις επαφές (relays) άνευ δυναμικού, με δυνατότητα προγραμματισμού τους για χρήση ως alarm ή άλλως, και δυνατότητα επέκτασης και με άλλες επαφές. Η έγχρωμη οθόνη αφής θα πρέπει να προβάλλει και να ελέγχει τουλάχιστον τέσσερις παραμέτρους ταυτόχρονα, θα είναι τεχνολογίας τύπου TFT, αποσπώμενη, θα διαθέτει βαθμό προστασίας IP65 και θα χαρακτηρίζεται από τον εύκολο χειρισμό (φιλική προς το χρήστη). Παράμετροι όπως pH, ηλ. αγωγιμότητα και REDOX θα παρουσιάζονται στην τοπική οθόνη αφής καθώς και μεταφορά των σημάτων αυτών των παραμέτρων στο PLC και τελικά στην κεντρική οθόνη της γραμμής παραγωγής της αφαλάτωσης μαζί με τις υπόλοιπες απαιτούμενες παραμέτρους λειτουργίας.

- Όλες οι συνδέσεις των οργάνων στις γραμμές υψηλής πίεσης θα γίνονται με συνδέσμους τύπου grooved pipe coupling ή φλάντζα και πουθενά δε θα υπάρχει βιδωτό (με σπείρωμα) εξάρτημα υψηλής πίεσης (>10bar) σε επαφή με το θαλασσινό νερό.

Όλες οι παραπάνω διατάξεις ελέγχου και προστασίας, θα αποτυπώνονται ευκρινώς και αναλυτικά στο διάγραμμα ροής που θα υποβληθεί με την προσφορά.

9 Διατάξεις ασφαλείας της μονάδας

Για την απόλυτη προστασία της μονάδας από εκτός παραμέτρων λειτουργία της, θα υπάρχουν διατάξεις ασφαλείας, οι οποίες θα επικοινωνούν με τον πίνακα ελέγχου για να διακόψουν τη λειτουργία της, αν αυτό χρειαστεί.

Οι διατάξεις αυτές είναι:

- μαγνητοθερμικός διακόπτης προστασίας σε κάθε ηλεκτροκινητήρα,
- σύστημα προστασίας όλων των αντλιών από «εν ξηρώ» λειτουργία,

Οποιαδήποτε διάταξη αυτοματισμού κριθεί απαραίτητη για τη σωστή και ασφαλή λειτουργία της μονάδας και κυρίως την προστασία του προσωπικού.

10 Πίνακας

Ο πίνακας της μονάδας θα είναι κατασκευασμένος σύμφωνα με τις προδιαγραφές της Ευρωπαϊκής Ένωσης, θα φέρει πιστοποιητικό πιστότητας (CE), κατάλληλης στεγανότητας, προστασίας και διαστάσεων, μέσα στον οποίο θα ευρίσκονται τα ηλεκτρολογικά όργανα τροφοδότησης κανονικής λειτουργίας και εκκίνησης των ηλεκτροκινητήρων, τα όργανα προστασίας, τα όργανα ενδείξεων και αυτοματισμού. Θα είναι κατασκευασμένος σύμφωνα με τους ισχύοντες κανονισμούς, κλειστού τύπου, από χαλυβδοέλασμα 1,5 mm τουλάχιστον, με κατάλληλη αντιδιαβρωτική προστασία. Το ηλεκτρολογικό υλικό και τα όργανα θα είναι εύκολα προσπελάσιμα και στην εμπρόσθια επιφάνεια θα είναι τοποθετημένα τα όργανα ένδειξης, τα κουμπιά χειρισμού και οι ενδεικτικές λυχνίες, με πινακίδες ένδειξης, η οθόνη αφής ώστε να είναι δυνατός ο πλήρης έλεγχος της μονάδας ή η αυτόματη διακοπή λειτουργίας της, εφόσον οι συνθήκες το απαιτούν (π.χ. αν ξεπεραστούν κάποια όρια ή παρουσιαστεί δυσλειτουργία γενικότερα κ.α.).

Θα περιλαμβάνει PLC που θα ελέγχει απόλυτα τον κύκλο λειτουργίας, δηλαδή τροφοδοσία - προκατεργασία θαλασσινού νερού (λειτουργία αντλιών, φίλτρων, δοσομετρητών κ.λπ.), αντίστροφη ώσμωση (λειτουργία συγκροτήματος υψηλής πίεσης, ποιότητα παραγόμενου νερού, διάταξη αντίστροφης όσμωσης R.O., προγραμματισμός απόπλυσης και χημικών καθαρισμών κλπ.) μετακατεργασία παραγόμενου νερού (λειτουργία δοσομετρητών, ποιότητα παραγόμενου νερού κλπ.), και πρώτη αποθήκευση παραγόμενου νερού. Το PLC μέσω του οποίου θα εκτελείται ο αυτοματισμός, θα είναι ευρείας χρήσης, γνωστού εργοστασιακού οίκου, με ικανή μνήμη, CPU, κάρτες I/O κλπ., επεκτάσιμο, με δυνατότητα σύνδεσης modem, H/Y και συστήματος SCADA. Το PLC θα πρέπει να έχει τη δυνατότητα να μεταδίδει μέσω καλωδίου και τηλεφωνικών γραμμών τα ανωτέρω δεδομένα σε κεντρικό υπολογιστή

που θα βρίσκεται σε κτίριο του Δήμου. Μέσω του κεντρικού αυτού υπολογιστή θα είναι δυνατή η επιτήρηση των ενδείξεων σε γραφικό περιβάλλον.

Ο χειρισμός και ο έλεγχος της μονάδας θα γίνεται μέσω οθόνης αφής. Η οθόνη αφής πρέπει να έχει σύγχρονη βιομηχανική σχεδίαση με στιβαρό πλαίσιο και να είναι κατάλληλη για χρήση σε εξαιρετικά βαρύ βιομηχανικό περιβάλλον. Θα έχει μέγεθος τουλάχιστον 7 ίντσες με μεγάλη γωνία θέσης και θα παρέχει τη δυνατότητα διασύνδεσης ή σύνδεσης με άλλες συσκευές με διάφορα πρωτόκολλα επικοινωνίας όπως Profibus και Profinet ενώ θα παρέχει την δυνατότητα απομακρυσμένης σύνδεσης (μέσω Web Server). Αυτό σημαίνει ότι απομακρυσμένα, με την χρήση του internet, ο χειριστής θα μπορεί:

- Να χειρίζεται τη μονάδα
- Να ελέγχει την κατάσταση της μονάδας μέσω του πίνακα κατάστασης του ηλεκτρομηχανικού εξοπλισμού, των γραφικών παραστάσεων και του πίνακα σφαλμάτων
- Να κάνει ανάκτηση του αρχείου στο οποίο αποθηκεύονται οι καταγραμμένες μετρήσεις της μονάδας

Ο πίνακας θα φέρει κάθε απαραίτητη για την ασφαλή λειτουργία διάταξη, όπως γενικό διακόπτη φορτίου και ασφάλειες ανά φάση, διακόπτη επείγουσας παύσης λειτουργίας, ενδεικτικές λυχνίες, ψηφιακά όργανα, αμπερόμετρα, βολτόμετρα, ρελέ κλπ.

Ο προμηθευτής είναι υποχρεωμένος να προβλέψει ό, τι είναι απαραίτητο στην παρούσα εγκατάσταση ώστε μελλοντικά, μόλις κληθεί από τον Δήμο να εγκαταστήσει και να προμηθεύσει (μαζί με τυχόν άδεια λειτουργίας καθώς και τα απαραίτητα εγχειρίδια) το απαραίτητο λογισμικό για την ανωτέρω λειτουργία, καθώς και να εκπαιδεύσει το προσωπικό του Δήμου για το χειρισμό του λογισμικού.

Κάθε Υποψήφιος Ανάδοχος θα παρουσιάσει αναλυτικά τις διατάξεις αυτοματισμού και επιτήρησης, με σχέδια τα οποία θα είναι απαραίτητα στην Ελληνική.

Όλες οι διατάξεις θα παραδοθούν πλήρως εγκατεστημένες και συνδεδεμένες με κάθε δίκτυο. Κατά την παραλαβή θα γίνουν πολλαπλές δοκιμές, κατά τις οποίες η μονάδα θα τεθεί σκοπίμως εκτός παραμέτρων ώστε να εξακριβωθεί η απόλυτη αξιοπιστία και ανταπόκριση των συστημάτων αυτοματισμού και ελέγχου.

Όλες οι ηλεκτρολογικές εγκαταστάσεις θα πρέπει να γίνουν σύμφωνα με το πρότυπο του ΕΛΟΤ HD-384.

11 Λειτουργία μονάδας

Όταν η μονάδα τεθεί σε λειτουργία, θα αρχίζει αυτόματα η τροφοδοσία θαλασσινού νερού. Αν όλες οι παράμετροι (θερμοκρασία νερού, πιέσεις, pH, τιμή REDOX, στάθμες δεξαμενών κ.λπ.) βρίσκονται εντός των αποδεκτών ορίων, η λειτουργία θα συνεχίζεται κανονικά, διαφορετικά θα διακόπτεται αυτόματα με σκοπό την προστασία του προσωπικού και των μηχανημάτων.

12 Δοκιμές λειτουργίας - Εκπαίδευση

Η παραλαβή του συστήματος αφαλάτωσης, θα γίνει αφού ολοκληρωθούν όλες οι απαραίτητες δοκιμές λειτουργίας και ύστερα από χρονικό διάστημα πέντε (5) ημερών, λειτουργίας της μονάδας από τον προμηθευτή.

Μετά το πέρας του ανωτέρου χρονικού διαστήματος ο προμηθευτής θα παραδώσει στο Δήμο ακριβή και λεπτομερή μεγέθη παραγωγής και λειτουργικών δαπανών (κατανάλωση ηλεκτρικής ενέργειας, χημικών ουσιών, αναλώσιμων γενικότερα κλπ.), απ' όπου θα προσδιορίζεται με ακρίβεια το παραγόμενο κόστος του νερού (€/m³).

Σημειώνουμε ότι ο προμηθευτής θα λάβει υπ' όψιν του τη θερμοκρασία του νερού την εποχή της δειγματοληψίας και τις δαπάνες θα τις υπολογίσει για θερμοκρασία 20 °C όπως άλλωστε ζητείται και σε προηγούμενη παράγραφο.

Στο διάστημα αυτό ο προμηθευτής υποχρεούται και να εκπαιδεύσει τους τεχνικούς του Δήμου για διάστημα πέντε (5) ημερών. Η εκπαίδευση θα ολοκληρωθεί αφού αναλυθούν όλα τα συστήματα και

υποσυστήματα των μονάδων.

Πέραν των ανωτέρω, το διάστημα αυτό θα πραγματοποιηθούν επίσης πολλαπλές δοκιμές λειτουργίας, κατά τις οποίες θα ελεγχθούν πλήρως όλα τα υποσυστήματα της μονάδας και ιδιαίτερα οι διατάξεις ελέγχου και προστασίας. Για το σκοπό αυτό, η μονάδα θα τίθεται επιμέρους εκτός ορίων λειτουργίας (στάθμη δεξαμενής, πιέσεις λειτουργίας, αγωγιμότητα κλπ.), ώστε να διαπιστωθεί η ευαισθησία και αξιοπιστία όλων των διατάξεων. Παράλληλα θα ελεγχθούν όλες οι συνδέσεις με τα δίκτυα παροχής ηλεκτρικού ρεύματος, θαλασσινού και παραγόμενου νερού και απόρριψη της άλμης.

Ο προμηθευτής τέλος - όπως απαιτείται από την μελέτη - θα διενεργήσει με δικές του δαπάνες δειγματοληψίες του παραγόμενου νερού, ώστε να πραγματοποιήσει τις απαραίτητες χημικές και μικροβιολογικές αναλύσεις (εντός περιόδου ενός μηνός), οι οποίες θα πρέπει απαραίτητα να είναι σύμφωνες με τις ισχύουσες υγειονομικές διατάξεις περί πόσιμου νερού.

13 Αντικεραυνική προστασία

Η μονάδα λόγω της εκτεθειμένης μεταλλικής της επιφάνειας, θα φέρει για την προστασία της και κυρίως για την προστασία του προσωπικού, πλήρη αντικεραυνική προστασία.

Όλες οι διατάξεις θα παραδοθούν πλήρως εγκατεστημένες και συνδεδεμένες με το αντίστοιχο δίκτυο. Κατά την παραλαβή θα γίνουν πολλαπλές δοκιμές, κατά τις οποίες η μονάδα θα τεθεί σκοπίμως εκτός παραμέτρων ώστε να εξακριβωθεί η απόλυτη αξιοπιστία και ανταπόκριση των συστημάτων αυτοματισμού και ελέγχου.

ΜΕΡΟΣ Β- ΟΙΚΟΝΟΜΙΚΟ ΑΝΤΙΚΕΙΜΕΝΟ ΤΗΣ ΣΥΜΒΑΣΗΣ

- Χρηματοδότηση από το πρόγραμμα ΑΝΤΩΝΗΣ ΤΡΙΤΣΗΣ (Φιλόδημος ΙΙ πρόσκληση ΧΙ)
Εκτιμώμενη αξία σύμβασης σε ευρώ, χωρίς ΦΠΑ : **645.161,29 €**
Φ.Π.Α.-: **154.838,71 €**

α/α	ΠΕΡΙΓΡΑΦΗ ΑΝΤΙΚΕΙΜΕΝΟΥ	ΠΟΣΟΤΗΤΑ /ΜΜ	ΤΙΜΗ ΜΟΝΑΔΑΣ	ΣΥΝΟΛΟ ΣΕ €
1.	Προμήθεια και τοποθέτηση φορητής μονάδας αφαλάτωσης θαλασσιού ύδατος, τύπου Αντίστροφης Όσμωσης (R.O.), παραγωγής 1000 m ³ ημερησίως πόσιμου νερού, προκατασκευασμένης, έτοιμης προς λειτουργία, εργονομικά εγκατεστημένης εντός τυποποιημένων μεταλλικών προστατευτικού κιβωτίων (κοντέινερ), όπως περιγράφεται στις τεχνικές προδιαγραφές της μελέτης.	1 ΤΕΜ.	645.161,29€	645.161,29€
			ΣΥΝΟΛΟ :	645.161,29 €
			ΦΠΑ 24%	154.838,71 €

	ΓΕΝΙΚΟ ΣΥΝΟΛΟ (ΕΥΡΩ) 800.000,00 €
--	---

ΠΑΡΑΡΤΗΜΑ ΙΙ – Ειδική Συγγραφή Υποχρεώσεων

ΑΡΘΡΟ 1 : ΕΙΣΑΓΩΓΗ – ΟΡΙΣΜΟΙ

Πελάτης – Αναθέτουσα Αρχή : ΔΗΜΟΣ ΛΗΞΟΥΡΙΟΥ

Ανάδοχος : Το φυσικό ή νομικό πρόσωπο της ημεδαπής ή αλλοδαπής, ή κοινοπραξία στην οποία θα ανατεθεί η παροχή των ζητούμενων υπηρεσιών.

Οικονομικό Αντικείμενο της Σύμβασης ή αξία της Σύμβασης : Η προβλεπόμενη από τη Σύμβαση Αμοιβή του Αναδόχου.

Σύμβαση : Το σύνολο των όρων που προσδιορίζουν τα δικαιώματα και τις υποχρεώσεις των αντισυμβαλλομένων, δηλαδή του Αναθέτοντος Φορέα και του Αναδόχου, και περιλαμβάνονται στα τεύχη του Διαγωνισμού, στην απόφαση έγκρισης του αποτελέσματος και την σχετική Σύμβαση που θα υπογραφεί μεταξύ των δύο συμβαλλόμενων μερών,

Συμβατικά Τεύχη : Η Σύμβαση που θα υπογραφεί μεταξύ του Αναθέτοντος Φορέα και του Αναδόχου μαζί με τα τεύχη τα οποία την συνοδεύουν και την συμπληρώνουν, όπως αναγράφονται στην παράγραφο 1.1. της Σ.Υ.

Τεύχη Διαγωνισμού : Κάθε τεύχος που εκδίδεται από τον Αναθέτοντα Φορέα και διατίθεται στους συμμετέχοντες κατά τη διάρκεια της Διαδικασίας:

1. Διακήρυξη Διαγωνισμού.
2. Συγγραφή Υποχρεώσεων (Σ.Υ.)
3. Τεχνικές Προδιαγραφές.
4. Έντυπο Οικονομικής Προσφοράς.

2. Αντικείμενο της Συγγραφής Υποχρεώσεων (Σ.Υ.)

Το τεύχος της παρούσας Σ.Υ, περιλαμβάνει τους ειδικούς όρους, σύμφωνα με τους οποίους και σε συνδυασμό προς τους υπόλοιπους όρους των τευχών Διαγωνισμού, πρόκειται να παρασχεθεί η συγκεκριμένη υπηρεσία. Τα τεύχη αυτά, μαζί με όλα τα προσαρτημένα τεύχη και έγγραφα που τα συμπληρώνουν, αποτελούν αναπόσπαστο μέρος της Σύμβασης που θα καταρτιστεί μεταξύ Πελάτη και Αναδόχου (ώστε καλούνται «Συμβατικά Τεύχη») ταξινομούνται δε κατά σειρά ισχύος ως ακολούθως:

- 1) Σύμβαση Πελάτη - Αναδόχου.
- 2) Διακήρυξη Διαγωνισμού.
- 3) Οικονομική Προσφορά Αναδόχου.
- 4) Η παρούσα Συγγραφή Υποχρεώσεων.
- 5) Τεύχος Τεχνικών Προδιαγραφών.

1.2 Αντικείμενο του διαγωνισμού

Αντικείμενο της σύμβασης είναι η προμήθεια μίας (1) φορητής μονάδας αφαλάτωσης θαλάσσιου ύδατος, δυνατότητας ελάχιστης παραγωγής 1000 m³/ημέρα πόσιμου νερού, σύμφωνα με τις τεχνικές προδιαγραφές της μελέτης της υπηρεσίας, με σκοπό την αντιμετώπιση των αναγκών ύδρευσης του Δήμου Σάμης και ιδιαίτερα κατά τη θερινή τουριστική περίοδο.

Τα προς προμήθεια είδη κατατάσσονται στους ακόλουθους κωδικούς του Κοινού Λεξιλογίου δημοσίων συμβάσεων (CPV): 42912340-7

Προσφορές υποβάλλονται για το σύνολο της σύμβασης.

Η εκτιμώμενη αξία της σύμβασης ανέρχεται στο ποσό των 800.000,00 € ο οποίος αναλύεται σε

- 645.161,29 € για την προμήθεια της μονάδας

- 154.838,71 € για Φ.Π.Α. 24%

Η διάρκεια της σύμβασης ορίζεται σε 4 μήνες από την υπογραφή της .

Η διάρκεια της σύμβασης ορίζεται σε εκατόν είκοσι (120) ημέρες από την υπογραφή της για την προμήθεια της μονάδας.

Η σύμβαση θα ανατεθεί με το κριτήριο της πλέον συμφέρουσας από οικονομική άποψη προσφοράς, βάσει της βέλτιστης σχέση ποιότητας – τιμής.

ΑΡΘΡΟ 2: ΕΚΤΕΛΕΣΗ ΤΗΣ ΣΥΜΒΑΣΗΣ

2.1 Γενικά

2.1.1 Ο Ανάδοχος υποχρεούται, ύστερα από έγκαιρη πρόσκληση του Αναθέτοντα Φορέα να συμμετέχει σε συσκέψεις, να παρέχει γραπτές ή προφορικές πληροφορίες ή συμβουλές στις Υπηρεσίες αυτές και τα όργανά τους, να συμμετέχει σε επισκέψεις στη γενικότερη περιοχή των εργασιών και γενικά να παρέχει κάθε σχετική υποστήριξη που κρίνει χρήσιμη ο Αναθέτων Φορέας.

2.1.2 Μαζί με την κοινοποίηση της απόφασης του Αναθέτοντα Φορέα για την έγκριση της ανάθεσης προς τον Ανάδοχο, καλείται αυτός να υπογράψει Σύμβαση μέσα σε **ΕΙΚΟΣΙ (20) ημέρες**.

Η διάρκεια της σύμβασης ορίζεται σε εκατόν είκοσι (120) ημέρες από την υπογραφή της για την προμήθεια της μονάδας.

2.1.3 Η διάρκεια της σύμβασης ορίζεται σε 4 μήνες από την υπογραφή της .

Εκατόν είκοσι (120) ημέρες για την πλήρη υλοποίηση της προμήθειας και όλων των εργασιών εγκατάστασης - σύνδεσης - ρύθμισης - δοκιμαστικής και πλήρους λειτουργίας του εξοπλισμού .

Στον χρόνο αυτό συνυπολογίζονται οι εργασίες πλήρους σύνδεσης των μονάδων με κάθε δίκτυο (πόσιμου νερού, ηλεκτρικής ενέργειας κ.α.), ώστε να είναι δυνατή η λειτουργία της, οι λειτουργικές δοκιμές και τα αποτελέσματα των αναλύσεων του παραγόμενου πόσιμου νερού.

Μέσα σε αυτό το χρονικό διάστημα, ο Ανάδοχος θα πρέπει να έχει προσκομίσει, παραδώσει προσωρινά, εγκαταστήσει πλήρως και συνδέσει με τα δίκτυα, ελέγξει, λειτουργήσει, αναλύσει το παραγόμενο νερό σε διαπιστευμένα εργαστήρια και παραδώσει οριστικά τη Μονάδα, σύμφωνα με τα προβλεπόμενα στη Διακήρυξη.

2.2 Σύμβαση - Ορισμός εκπροσώπου

2.2.1 Η Σύμβαση θα υπογραφεί από πλευράς Αναδόχου, από ήδη εξουσιοδοτημένο κατά το στάδιο της ανάθεσης εκπρόσωπο του διαγωνιζομένου (νόμιμος εκπρόσωπος), ο οποίος θα μονογράψει επίσης και κάθε φύλλο των συμβατικών τευχών.

2.2.2 Παράλληλα με την υπογραφή της Σύμβασης και αναπόσπαστο τμήμα αυτής, θα αποτελεί και το **σχέδιο πρωτοκόλλου παράδοσης-παραλαβής** μεταξύ του Αναθέτοντα Φορέα και του Αναδόχου, που θα αναφέρεται, στα **υλικά και τις υποδομές που θα παραλάβει ο Αναθέτων Φορέας μετά τη λήξη του χρόνου Σύμβασης**.

2.3 Παραλαβή εργασίας - Επίβλεψη Σύμβασης

Η ορθή τήρηση των όρων της Σύμβασης και η παραλαβή των παρεχόμενων υπηρεσιών γίνεται από επιτροπή παραλαβής που συγκροτείται, σύμφωνα με την παράγραφο 11 εδάφια β' , δ' του άρθρου 221 του ν. 4412/2016.

ΑΡΘΡΟ 3: ΥΠΟΧΡΕΩΣΕΙΣ ΤΟΥ ΑΝΑΔΟΧΟΥ

Ο Ανάδοχος είναι υπεύθυνος για τα παρακάτω:

1.1 Να παρέχει την τεχνογνωσία, το εργατικό δυναμικό, τα υλικά, τον εξοπλισμό και τις απαιτούμενες προμήθειες για την εκτέλεση των υπηρεσιών που του ανατίθενται με βάση τη Σύμβαση, συμπεριλαμβάνοντας ολόκληρο το σχεδιασμό, την κατασκευή, την εγκατάσταση, τη δοκιμή της Μονάδας

αφαλάτωσης, συμπεριλαμβανομένων και όλων των βοηθητικών έργων **σε συμφωνία με την προσφορά του** που περιλαμβάνει κατ' ελάχιστο τα οριζόμενα στις τεχνικές προδιαγραφές, μαζί με την επακολουθούσα αλληλογραφία και τις διευκρινίσεις.

1.2 Οι εργασίες τοποθέτησης περιλαμβάνουν όλες τις απαιτούμενες ενέργειες, συμπεριλαμβανομένων των απαιτούμενων συνδέσεων με τη δεξαμενή υποδοχής νερού.

1.3 Να παρέχει οποτεδήποτε στο Δήμο Σάμης τη δυνατότητα πρόσβασης στον χώρο εγκατάστασης της Μονάδας και σε οποιαδήποτε άλλη τοποθεσία των υπό κατασκευή έργων, ώστε να παρατηρεί και να επιθεωρεί την ποιότητα αλλά και την πρόοδο κατασκευής των έργων.

1.4 Να είναι αποκλειστικά υπεύθυνος και υπόλογος στο Δήμο Σάμης για τις ενέργειες ή τις παραλείψεις ή για εργασίες που έχουν εκτελεστεί κτλ. από τους υπεργολάβους ή τους προμηθευτές ή τους αντιπροσώπους του σε σχέση με την εκτέλεση της Σύμβασης.

1.5 Να λαμβάνει όλα τα απαραίτητα μέτρα ώστε να ελαχιστοποιούνται οι επιπτώσεις στο περιβάλλον εξαιτίας της κατασκευής και της λειτουργίας της Μονάδας αφαλάτωσης, λαμβάνοντας υπόψη την ισχύουσα νομοθεσία.

1.6 Να εκπαιδεύσει κατάλληλα το προσωπικό του Δήμου Σάμης για τη λειτουργία της μονάδας.

ΑΡΘΡΟ 4: ΥΠΟΧΡΕΩΣΕΙΣ ΤΟΥ ΑΝΑΘΕΤΟΝΤΑ ΦΟΡΕΑ

Ο Αναθέτων Φορέας είναι υπεύθυνος για τα παρακάτω:

4.1 Να παρέχει το χώρο του έργου και την υπάρχουσα οδό/οδούς πρόσβασης. Η τοποθεσία θα πρέπει να είναι διαθέσιμη στον Ανάδοχο, χωρίς χρέωση, κατά τη διάρκεια κατασκευής και την περίοδο συμφωνίας, μέσα σε (5) πέντε ημέρες από την ημέρα υπογραφής της σύμβασης.

4.2 Να φροντίζει ώστε να υπάρχουν διαθέσιμες, για όλες τις ώρες, καθ' όλη την διάρκεια της σύμβασης, στα όρια του χώρου όπου γίνεται το έργο, κατάλληλες εγκαταστάσεις σωληνώσεων για την υποδοχή της παροχής του πόσιμου νερού που θα παρέχεται από τον Ανάδοχο όπως προβλέπει το Άρθρο 6 του παρόντος Παραρτήματος II.

4.3 Να επιτρέπει στον Ανάδοχο, στο προσωπικό του, στους υπεργολάβους, στους εκπροσώπους του, να έχουν πρόσβαση στον χώρο κατασκευής του έργου.

4.4 Να παρέχει κάθε δυνατή βοήθεια στον ανάδοχο και να εξασφαλίσει την παροχή ηλεκτρικού ρεύματος και τη σύνδεσή του στον υποσταθμό.

4.6 Όποτε είναι απαραίτητο, να υπογράφει όλες τις σχετικές αιτήσεις/εξουσιοδοτήσεις ή άλλα έγγραφα τα οποία απευθύνονται στις σχετικές Αρχές.

Επιπλέον, ο Αναθέτων Φορέας εποπτεύει την υλοποίηση του Έργου με δικό της στελεχιακό δυναμικό με στόχους:

- Την αποτελεσματική επίβλεψη και τον έλεγχο της προόδου του Έργου
- Την έγκαιρη εξασφάλιση στον Ανάδοχο όλων των στοιχείων και την εκτέλεση των ενεργειών από πλευράς της που είναι απαραίτητες για την έγκαιρη και σωστή εκτέλεση του Έργου
- Την εξασφάλιση της μελλοντικής αυτοδυναμίας της τόσο για την υποστήριξη αλλά και για πιθανές μελλοντικές επεκτάσεις του Έργου με τη μεταφορά τεχνογνωσίας από τον Ανάδοχο στο προσωπικό του Αναθέτοντος Φορέα.

Επιπρόσθετα, ο Αναθέτων Φορέας θα εξασφαλίσει την απαραίτητη συνεργασία όλων των εμπλεκόμενων Διευθύνσεων και Τμημάτων της, ώστε να αποφευχθούν τυχόν καθυστερήσεις ή προβλήματα στην τήρηση του χρονοδιαγράμματος του Έργου.

Ο Αναθέτων Φορέας δεν φέρει καμία ευθύνη και υποχρέωση από τυχόν ατύχημα στο προσωπικό (συμπεριλαμβανομένων των υπεργολάβων - συνεργατών) του Αναδόχου ή τρίτων που γίνεται από τυχαίο γεγονός ή αμέλεια του κατά την εκτέλεση του Έργου.

ΑΡΘΡΟ 5: ΚΟΙΝΕΣ ΥΠΟΧΡΕΩΣΕΙΣ

Ο μέγιστος χρόνος απόκρισης των συμβαλλομένων σε κάθε έγγραφο ορίζεται στις **επτά (7) εργάσιμες μέρες** από την αποδεδειγμένη παραλαβή του, εκτός αν άλλως ορίζεται στη Σύμβαση και στα παραρτήματά

της. Σε περίπτωση κατά την οποία παρέλθει άπρακτη η εν λόγω προθεσμία, το περιεχόμενο του εγγράφου θεωρείται αποδεκτό.

Στα πλαίσια εκτέλεσης του Έργου και σχετικά με τη γλώσσα που θα χρησιμοποιηθεί στις διάφορες δραστηριότητες του Έργου, ισχύουν τα ακόλουθα:

- Η γλώσσα συνεργασίας του Αναθέτοντος Φορέα και του Αναδόχου θα είναι η Ελληνική, σε γραπτό και προφορικό λόγο.
- Για την τυπική αλληλογραφία (συνοδευτικά παραδοτέων και παραστατικών, ειδοποιητήρια ετοιμότητας προς παράδοση, νομικά έγγραφα κλπ.), θα χρησιμοποιείται η Ελληνική γλώσσα.
- Για τα παραδοτέα που απορρέουν από την εκτέλεση του Έργου θα χρησιμοποιείται η Ελληνική γλώσσα. Σε περίπτωση που κάποια παραδοτέα, από τη μεθοδολογία ή από εργαλεία που πιθανά χρησιμοποιηθούν, παράγονται στην Αγγλική γλώσσα, αυτά θα μεταφραστούν, εφόσον απαιτηθεί, στην Ελληνική με ευθύνη και δαπάνη του Αναδόχου και οι τυχόν αλλαγές θα γίνονται και στις δύο εκδόσεις.

Για την καθημερινή ανταλλαγή μηνυμάτων μεταξύ των συμβαλλομένων είναι δυνατόν να χρησιμοποιείται ηλεκτρονικό ταχυδρομείο με τρόπο και στο βαθμό που κάτι τέτοιο θα είναι αποδεκτό και από τα δύο μέρη και δηλώνεται στη Σύμβαση που συνάπτεται.

ΑΡΘΡΟ 6: ΠΡΟΣΩΡΙΝΗ ΚΑΙ ΟΡΙΣΤΙΚΗ ΠΑΡΑΛΑΒΗ

Η προσωρινή παραλαβή θα γίνει από την αρμόδια επιτροπή του Δήμου Ληξουρίου, παρουσία του προμηθευτή, στην οποία θα διενεργηθεί ο ποσοτικός και ποιοτικός έλεγχος, όπου ο προμηθευτής θα θέσει σε πλήρη λειτουργία τη μονάδα. Εάν κατά την παραλαβή διαπιστωθεί απόκλιση από τις συμβατικές τεχνικές προδιαγραφές, ο Δήμος Ληξουρίου μπορεί να προτείνει την απόρριψη του συστήματος ή την αντικατάσταση των κατασκευαστικών ή λειτουργικών ανωμαλιών του.

Εάν ο ανάδοχος δεν συμμορφωθεί προς τις παραπάνω προτάσεις της επιτροπής εντός της οριζόμενης από την ίδια προθεσμίας, ο Δήμος Ληξουρίου δικαιούται να κάνει τακτοποίηση αυτών σε βάρος και για λογαριασμό του αναδόχου κατά τον προσφορότερο για τις ανάγκες και τα συμφέροντα της τρόπο. Για την κάλυψη των σχετικών δαπανών, χρησιμοποιείται η εγγύηση του αναδόχου.

Κατά την παραλαβή, όπου το σύστημα θα τεθεί σε λειτουργία, ο προμηθευτής παρουσία εκπροσώπου του Δήμου Ληξουρίου είναι υποχρεωμένος να λάβει δείγματα του παραγόμενου νερού και με δική του ευθύνη και δαπάνη να προβεί στην χημική και μικροβιολογική του ανάλυση κατά την οποία θα πρέπει το παραγόμενο νερό να εκπληρώνει απόλυτα τις ισχύουσες διατάξεις ποιότητας για πόσιμο νερό αλλά και τα όρια αγωγιμότητας, σκληρότητα ανάκτησης κλπ. που έχουν τεθεί. Θα διενεργηθούν τουλάχιστον δύο (2) αναλύσεις με διαφορά τουλάχιστον 15 ημερών μεταξύ τους. Κατόπιν και εφόσον υποβάλει τις αναλύσεις αυτές στο Δήμο Ληξουρίου, από πιστοποιημένο εργαστήριο και βεβαιώσει υπεύθυνα για την ποιότητα και καταλληλότητα του παραγόμενου νερού, η Επιτροπή Παραλαβής του Δήμου Ληξουρίου προχωρά στην οριστική παραλαβή του υλικού.

ΑΡΘΡΟ 7: ΕΓΓΥΗΣΕΙΣ**7.1 Εγγύηση Καλής Εκτέλεσης**

7.1.1 Για την υπογραφή της Σύμβασης, ο Ανάδοχος θα υποβάλει εγγύηση καλής εκτέλεσης σύμφωνα με το άρθρο 302 παρ. 1 β) / άρθρο 72 παρ. 1 β) του ν. 4412/2016. Το ποσό της εγγύησης καλής εκτέλεσης ορίζεται σε 4% επί της εκτιμώμενης αξίας της σύμβασης, εκτός ΦΠΑ, κατατίθεται πριν ή κατά την υπογραφή της σύμβασης και επιστρέφεται με τη λήξη της σύμβασης.

7.1.2 Εάν η εγγυητική Επιστολή εκδοθεί από ξένη Τράπεζα, τότε μπορεί να είναι συντεταγμένη σε μία από τις επίσημες γλώσσες της Ευρωπαϊκής Ένωσης, αλλά θα συνοδεύεται απαραίτητα από επίσημη μετάφραση στα Ελληνικά.

7.1.3 Η εγγύηση καλής εκτέλεσης θα επιστραφεί στον Ανάδοχο μέσα σε 30 ημέρες από την έκδοση της βεβαίωσης περαίωσης των υπηρεσιών του Αναδόχου από την «Ομάδα Επίβλεψης» και την έγκριση αυτής και οριστική παραλαβή από το Διοικητικό Συμβούλιο. Εφόσον υπάρξει νόμιμη αιτία για την κατάπτωσή της, εκδίδεται σχετικά αιτιολογημένη απόφαση του Δήμου Σάμης.

7.2 Γενικοί Όροι Εγγυήσεων

Οι εγγυήσεις της παραγράφου 11.1 του παρόντος, καλύπτουν στο σύνολό τους χωρίς καμία διάκριση την πιστή εφαρμογή από τον Ανάδοχο όλων των όρων της Σύμβασης σε κάθε απαίτηση του Αναθέτοντος Φορέα κατά του Αναδόχου που προκύπτει από την εκπλήρωση των υπηρεσιών του.

Εφόσον προκύψει ανάγκη, αποφασίζεται η κατάπτωση του συνόλου, ή ανάλογου προς την απαίτηση μέρους, των εγγυήσεων. Μετά την έκδοση της απόφασης, ο Αναθέτων Φορέας εισπράττει την εγγύηση με έγγραφη δήλωσή του προς τον εγγυητή.

Η κατάπτωση του συνόλου των εγγυήσεων δεν εξαντλεί την ευθύνη του Αναδόχου για αποζημίωση του Αναθέτοντος Φορέα σε περίπτωση που αυτός υποστεί ζημία μεγαλύτερη του ποσού των εγγυήσεων.

ΑΡΘΡΟ 8: ΕΚΠΤΩΣΗ - ΑΝΩΤΕΡΑ ΒΙΑ

8.1 Σημαντικότερη παράβαση της Σύμβασης είναι η μη εξασφάλιση της απαιτούμενης ποιότητας της μονάδας αφαλάτωσης. Η μη τήρηση της συγκεκριμένης υποχρέωσης του Αναδόχου θεωρείται ουσιώδης πλημμέλεια που πρέπει άμεσα να αρθεί, σύμφωνα με τις σχετικές διατάξεις. Η συστηματική εκ μέρους του Αναδόχου μη τήρηση της υποχρέωσής του αυτής είναι λόγος διάλυσής της Σύμβασης και έκπτωσης της εγγυητικής επιστολής.

8.2 Σε περίπτωση που συνδυασμένες δραστηριότητες κοινωνικών ομάδων δεν επιτρέπουν την είσοδο και εργασία των υπαλλήλων του Αναδόχου στην Μονάδα, ο Ανάδοχος και ο Δήμος Σάμης θα αναζητήσουν κατάλληλες διοικητικές ή δικαστικές εντολές για να επιστρέψουν οι εργασίες στην ομαλότητα.

Την ευθύνη για ομαλή λειτουργία με προσωπικό ασφαλείας κ.λπ., σε περίπτωση εργασιακών προβλημάτων με το προσωπικό του, την έχει αποκλειστικά ο Ανάδοχος.

8.3 Ο Ανάδοχος έχει υποχρέωση να γνωστοποιεί με έγγραφό του στον Αναθέτων Φορέα αμέσως κάθε περίπτωση ανώτερης βίας, που είναι δυνατόν να επηρεάσει αυτή την Σύμβαση. Η απόδειξη της ανώτερης βίας βαρύνει εξολοκλήρου τον Ανάδοχο.

Σε περίπτωση ανώτερης βίας ο Ανάδοχος θα έρχεται σε επαφή με τους εκπροσώπους του Αναθέτοντος Φορέα, ώστε να εγκρίνουν τα μέτρα για την αντιμετώπισή της. Τυχόν προκύπτουσα αποζημίωση θα προσδιορίζεται είτε με επί τόπου παρακολούθηση του κόστους είτε με οποιονδήποτε άλλο εφικτό τρόπο, σύμφωνα με τις σχετικές νομοθετικές διατάξεις.

Ο Ανάδοχος οφείλει για την αντιμετώπιση τέτοιων περιπτώσεων να βρίσκεται σε διαρκή ετοιμότητα και να διατηρεί σε ενεργό κατάσταση τόσο το μηχανικό εξοπλισμό, όσο και το προσωπικό του.

Διευκρινίζεται ότι σε περίπτωση καταστάσεων ανώτερης βίας, δεν αναστέλλεται η εκπλήρωση υποχρεώσεων ή η καταβολή αμοιβών, που κατέστησαν απαιτητές πριν από την επέλευση των γεγονότων ή των περιστατικών που χαρακτηρίζουν την κατάσταση ανώτερης βίας.

ΑΡΘΡΟ 9: ΔΙΑΦΟΡΕΣ - ΔΙΑΦΩΝΙΕΣ - ΑΝΩΤΕΡΑ ΒΙΑ

9.1 Τα συμβατικά τεύχη αλληλοσυμπληρώνονται. Σε περίπτωση που υπάρξουν αντικρουόμενες διατάξεις ή όροι τα συμβατικά τεύχη, υπερισχύουν τα αναγραφόμενα στο ισχυρότερο κάθε φορά, κατά τη σειρά προτεραιότητας που ορίζεται στη Διακήρυξη και την παρ. 1.1 της παρούσας. Λάθη ή

παραλείψεις των συμβατικών τευχών, μπορεί να διορθώνονται πριν την υπογραφή της Σύμβασης, αν τούτο δεν αντιβαίνει στη δικαιολογημένη εμπιστοσύνη των διαγωνιζομένων και στην υποχρέωση του Αναθέτοντος Φορέα να μη μεταβάλει μονομερώς τους όρους της που έλαβαν υπόψη τους οι διαγωνιζόμενοι για τη διαμόρφωση της προσφοράς τους.

9.2 **Ανώτερα Βία**

- 9.2.1 Αν κατά την εκτέλεση της Σύμβασης επισυμβούν γεγονότα ή περιστατικά «ανωτέρας βίας», τα οποία σαφώς και αποδεδειγμένα βρίσκονται υπεράνω του ελέγχου και της ευθύνης των συμβαλλομένων, καθένα εκ των μερών δικαιούται να αναστείλει την εκπλήρωση των συμβατικών του υποχρεώσεων, εφόσον αυτά τα γεγονότα ή περιστατικά παρεμποδίζουν την εκπλήρωσή τους. Το παραπάνω δικαίωμα υφίσταται μόνο στις περιπτώσεις που οι συνέπειες των περιστατικών αυτών δεν ρυθμίζονται από το Νόμο ή τη Σύμβαση.
- 9.2.2 Η μη εκπλήρωση των συμβατικών υποχρεώσεων κατά τη διάρκεια της αναστολής, δεν δημιουργεί δικαίωμα ή αξίωση υπέρ ή κατά του ετέρου των συμβαλλομένων. Δεν αναστέλλεται η εκπλήρωση υποχρεώσεων ή η καταβολή αμοιβών, που κατέστησαν απαιτητές πριν από την επέλευση των άνω γεγονότων ή περιστατικών.
- 9.2.3 Διαφωνίες, διενέξεις και διαφορές που θα ανακύψουν κατά την εκτέλεση της Σύμβασης, δεν δικαιολογούν την εκ μέρους του Αναδόχου άρνηση παροχής των υπηρεσιών και εκτέλεσης των καθηκόντων του όπως αυτά προ βλέπονται στη Σύμβαση, εκτός αν τούτο ρητώς προ βλέπεται από το Νόμο ή τη Σύμβαση. Αν παρότι δεν υφίσταται τέτοιο δικαίωμα, ο Ανάδοχος αρνηθεί την εκτέλεση της Σύμβασης, η στον Αναθέτοντα Φορέα μπορεί να κηρύξει τον Ανάδοχο έκπτωτο, κατά τις σχετικές διατάξεις του Νόμου.

ΑΡΘΡΟ 10: ΕΚΠΤΩΣΗ ΑΝΑΔΟΧΟΥ - ΔΙΑΛΥΣΗ ΣΥΜΒΑΣΗΣ

10.1 Έκπτωση Αναδόχου

Εφόσον ο Ανάδοχος παραβιάζει τις εκ της Σύμβασης υποχρεώσεις του, κηρύσσεται έκπτωτος με απόφαση του Αναθέτοντος Φορέα, όπως ορίζεται στην κείμενη νομοθεσία.

Εφόσον συντρέχουν οι περιπτώσεις της παρ. 2 του Άρθρου αυτού, η διαδικασία έκπτωσης κινείται υποχρεωτικά. Μετά την οριστικοποίηση της έκπτωσης εκκαθαρίζεται η Σύμβαση και καταπίπτει υπέρ του Αναθέτοντος Φορέα η εγγύηση καλής εκτέλεσης.

10.2 Διάλυση της Σύμβασης

- 10.2.1 Ο Αναθέτων Φορέας δικαιούται να διαλύσει τη Σύμβαση, εφόσον προκύπτει ότι αποδεδειγμένα ο Ανάδοχος αδυνατεί να υλοποιήσει τις υποχρεώσεις του.
- 10.2.2 Επισημαίνεται ότι αν δεν ολοκληρωθεί το αντικείμενο της Σύμβασης, όταν αυτή δεν έχει λυθεί πρόωρα για κάποιον από τους νόμιμους λόγους, η Σύμβαση παραμένει σε ισχύ ακόμη και στην περίπτωση που έχει λήξει η συνολική συμβατική προθεσμία με όλες τις σχετικές παρατάσεις.

10.3 Λύση της Σύμβασης για οικονομικούς λόγους

Ο Αναθέτων Φορέας δικαιούται να καταγγείλει μονομερώς και αζημίως για αυτήν την Σύμβαση εάν δεν εγκρίνει την υποκατάσταση του Αναδόχου ή αν αυτός τεθεί υπό εκκαθάριση ή υπό αναγκαστική διαχείριση. Πτώχευση του Αναδόχου, συνεπάγεται την αυτοδίκαιη λύση της Σύμβασης, ενώ πτώχευση μέλους σύμπραξης ή κοινοπραξίας συνεπάγεται τη δυνατότητα υποκατάστασης του πτωχέυσαντος μετά από έγκριση του Αναθέτοντος Φορέα.

ΑΡΘΡΟ 11: ΔΙΕΥΘΕΤΗΣΗ - ΕΠΙΛΥΣΗ ΔΙΑΦΟΡΩΝ

- 11.1 Εάν ο Ανάδοχος θεωρεί ότι δικαιούται οποιαδήποτε παράταση χρόνου για την εκτέλεση των έργων και/ή επιπρόσθετη πληρωμή, θα πρέπει να ενημερώσει τον Αναθέτοντα Φορέα περιγράφοντας αναλυτικά και τεκμηριωμένα το γεγονός ή τις καταστάσεις στις οποίες στηρίζεται το αίτημά του. Εάν ο Ανάδοχος δεν ειδοποιήσει τον Αναθέτοντα Φορέα μέσα σε διάστημα 30 ημερών, δεν θα έχει το δικαίωμα οποιασδήποτε παράτασης χρόνου ή επιπλέον πληρωμής και ο Αναθέτων Φορέας δεν έχει

πλέον καμία υποχρέωση σε σχέση με το αίτημα του Αναδόχου.

Στην περίπτωση εμπρόθεσμης υποβολής του αιτήματος του Αναδόχου, κατά τα παραπάνω, ο Αναθέτων Φορέας θα πρέπει να απαντήσει με αποδοχή ή με μη αποδοχή και λεπτομερή σχόλια. Μπορεί επίσης να ζητήσει οποιαδήποτε επιπλέον στοιχεία αλλά θα πρέπει παρόλα αυτά να δώσει την απάντησή της στον ισχυρισμό - απαίτηση μέσα σε διάστημα 60 ημερών από την ειδοποίηση του Αναδόχου.

11.2 Ο Ανάδοχος θα πρέπει να διατηρεί, τόσο ενημερωμένα όσο χρειάζεται, αρχεία για την υποστήριξη οποιωνδήποτε απαιτήσεων μπορεί να έχει. Χωρίς να δεσμεύεται με κάποια υποχρέωση, ο Αναθέτων Φορέας μπορεί, αφού παραλάβει οποιαδήποτε ειδοποίηση, κατά το παρόν Άρθρο, να παρακολουθεί το αρχείο του Αναδόχου και/ή να δίνει οδηγίες, ώστε ο Ανάδοχος να κρατήσει επιπλέον στοιχεία για το αρχείο του. Ο Ανάδοχος πρέπει να επιτρέπει στον Αναθέτοντα Φορέα να ελέγχει τα αρχεία του και να δίνει αντίτυπα αυτών στον Αναθέτοντα Φορέα.

ΑΡΘΡΟ 12: ΙΣΧΥΟΥΣΑ ΝΟΜΟΘΕΣΙΑ ΚΑΙ ΓΛΩΣΣΑ ΕΠΙΚΟΙΝΩΝΙΑΣ

12.1 Νομοθεσία

Η Σύμβαση διέπεται αποκλειστικά από τα αναφερόμενα στο Ελληνικό Δίκαιο όπως αναλυτικά προσδιορίζεται στη Διακήρυξη.

12.2 Γλώσσα επικοινωνίας

Η Σύμβαση θα συνταχθεί στην ελληνική γλώσσα. Όλες οι επικοινωνίες (προφορικές και γραπτές) μεταξύ του Αναδόχου και του Αναθέτοντα Φορέα ή άλλων ελληνικών αρχών ή φορέων, θα γίνονται στην ελληνική γλώσσα. Οποιαδήποτε και οποτεδήποτε κατά τη διάρκεια της ισχύος της Σύμβασης απαιτηθεί ερμηνεία ή μετάφραση από ή / και προς τα ελληνικά, αυτές θα εξασφαλίζονται από τον Ανάδοχο και με κόστος που θα βαρύνει τον ίδιο.

Σε κάθε περίπτωση αμφισβητήσεων ή διαφορών, το ελληνικό κείμενο κατ'εξουσία των εγγράφων σε αλλοδαπή γλώσσα.

ΠΑΡΑΡΤΗΜΑ ΙΙΙ – ΕΕΕΣ

**ΠΑΡΑΡΤΗΜΑ ΙΙΙ – ΕΕΕΣ (Προσαρμοσμένο από την Αναθέτουσα Αρχή)-
[ΥΠΟΧΡΕΩΤΙΚΟ]**

Ο Δήμος έχει συντάξει το ΕΕΕΣ με τη χρήση της νέας ηλεκτρονικής υπηρεσίας Promitheus ESPDint που προσφέρει τη δυνατότητα ηλεκτρονικής σύνταξης και διαχείρισης του Ευρωπαϊκού Ενιαίου Εγγράφου Σύμβασης (ΕΕΕΣ) και συγκεκριμένα στον δικτυακό τόπο: <https://espd.eprocurement.gov.gr/>.

Το περιεχόμενο του αρχείου αναρτάται ξεχωριστά, ως αναπόσπαστο μέρος της παρούσας διακήρυξης, ως αρχείο pdf, ηλεκτρονικά υπογεγραμμένο, στα συνημμένα του διαγωνισμού στο ΕΣΗΔΗΣ, στη διαδικτυακή πύλη www.promitheus.gov.gr και στην ιστοσελίδα του Δήμου, στη διεύθυνση www.lixouricity.gr.

Το αρχείο XML αναρτάται για την διευκόλυνση των οικονομικών φορέων προκειμένου να συντάξουν μέσω της υπηρεσίας μέσω της νέας ηλεκτρονικής υπηρεσίας Promitheus ESPDint και το δικτυακό τόπο <https://espd.eprocurement.gov.gr/> η σχετική απάντησή τους.

Επιπλέον σας παραπέμπουμε στο διαδικτυακό τόπο www.promitheus.gov.gr όπου έχει αναρτηθεί ανακοίνωση περί ορθής συμπλήρωσης του ΕΕΕΣ (ESPD).

Επισημαίνεται ότι η αναθέτουσα αρχή, έχει επιλέξει μόνο τη συμπλήρωση, εκ μέρους των οικονομικών φορέων, της ενότητας α “Γενική ένδειξη για όλα τα κριτήρια επιλογής” στο Μέρος IV: Κριτήρια επιλογής.

Συνεπώς, η αναθέτουσα αρχή έχει διαμορφώσει αντίστοιχα το ΕΕΕΣ, απαλείφοντας τις Ενότητες Α έως Δ του Μέρους IV και επομένως, οι οικονομικοί φορείς συμπληρώνουν μόνο την ενότητα α “Γενική ένδειξη για όλα τα κριτήρια επιλογής” όσον αφορά το Μέρος IV: Κριτήρια επιλογής.

/Από τις 2-5-2019, οι αναθέτουσες αρχές συντάσσουν το ΕΕΕΣ με τη χρήση της νέας ηλεκτρονικής υπηρεσίας Promitheus ESPDint (<https://espdint.eprocurement.gov.gr/>), που προσφέρει τη δυνατότητα ηλεκτρονικής σύνταξης και διαχείρισης του Ευρωπαϊκού Ενιαίου Εγγράφου Σύμβασης (ΕΕΕΣ). Η σχετική ανακοίνωση είναι διαθέσιμη στη Διαδικτυακή Πύλη του ΕΣΗΔΗΣ «www.promitheus.gov.gr». Το περιεχόμενο του αρχείου, είτε ενσωματώνεται στο κείμενο της διακήρυξης, είτε, ως αρχείο PDF, ηλεκτρονικά υπογεγραμμένο, αναρτάται ξεχωριστά ως αναπόσπαστο μέρος αυτής. Το αρχείο XML αναρτάται για την διευκόλυνση των οικονομικών φορέων προκειμένου να συντάξουν μέσω της υπηρεσίας ΕΕΕΣ τη σχετική απάντησή τους].

ΠΑΡΑΡΤΗΜΑ IV – Υπόδειγμα Οικονομικής Προσφοράς

ΕΛΛΗΝΙΚΗ ΔΗΜΟΚΡΑΤΙΑ
 ΠΕΡΙΦΕΡΕΙΑ ΙΟΝΙΩΝ ΝΗΣΩΝ
 ΝΟΜΟΣ ΚΕΦΑΛΛΗΝΙΑΣ
 ΔΗΜΟΣ ΛΗΞΟΥΡΙΟΥ

Προμήθεια Φορητής μονάδας
 Αφαλάτωσης θαλασσινού νερού
 Δυναμικότητας 1000m³/24ωρο
 στο Φισκάρδο Δ.Ε. Ερίσου

ΥΠΟΔΕΙΓΜΑ ΟΙΚΟΝΟΜΙΚΗΣ ΠΡΟΣΦΟΡΑΣ

A/A	ΕΙΔΟΣ	Τιμή Μονάδας (€)	Ποσότητα	Δαπάνη (€)
1	Προμήθεια και τοποθέτηση φορητής μονάδας αφαλάτωσης θαλασσιού ύδατος, τύπου Αντίστροφης Όσμωσης(R.O.), παραγωγής 1.000 m ³ ημερησίως πόσιμου νερού, προκατασκευασμένης, έτοιμης προς λειτουργία, εργονομικά εγκατεστημένης εντός τυποποιημένων μεταλλικών προστατευτικού κιβωτίων (κοντέινερ), όπως περιγράφεται στις τεχνικές προδιαγραφές της μελέτης.	1
Σύνολο (αριθμητικώς) : (στο οποίο περιλαμβάνεται κάθε άλλη επιβάρυνση καθώς και οι υπέρ τρίτων κρατήσεις για προμήθεια, μεταφορά, παράδοση, πλήρη εγκατάσταση, σύνδεση με τα δίκτυα, δοκιμές, αναλύσεις νερού, εκπαίδευση και θέση σε πλήρη λειτουργία της Μονάδας στον τόπο και με τον τρόπο που προβλέπεται στη διακήρυξη)			
Σύνολο (Ολογράφως) :				
Φ.Π.Α. 24 % (αριθμητικώς) :			
Φ.Π.Α. (Ολογράφως) :				
Γενικό Σύνολο (αριθμητικώς) :			
Γενικό Σύνολο (Ολογράφως) :				

(Τόπος και ημερομηνία)

Ο Προσφέρων

(σφραγίδα + υπογραφή)

ΠΑΡΑΡΤΗΜΑ V – Υποδείγματα Εγγυητικών Επιστολών**Α' "ΥΠΟΔΕΙΓΜΑ ΕΓΓΥΗΤΙΚΗΣ ΕΠΙΣΤΟΛΗΣ ΣΥΜΜΕΤΟΧΗΣ"**

Όνομασία Τράπεζας/Οργανισμού

Κατάστημα

Δ/ση (οδός, αριθμός, Τ.Κ.,)

(Ημερομηνία έκδοσης)

ΠΡΟΣ: (Πλήρης επωνυμία Αναθέτουσας Αρχής/Αναθέτοντος Φορέα).....

(Διεύθυνση Αναθέτουσας Αρχής / Αναθέτοντος Φορέα).....

ΕΓΓΥΗΤΙΚΗ ΕΠΙΣΤΟΛΗ ΣΥΜΜΕΤΟΧΗΣ ΑΡΙΘΠΟΣΟΥ.....ΕΥΡΩ

Έχουμε την τιμή να σας γνωρίσουμε με την παρούσα ότι εγγυόμαστε ανέκκλητα και ανεπιφύλακτα παραιτούμενοι του δικαιώματος της διαιρέσεως και διζήσεως υπέρ της Εταιρείας

πλήρη στοιχεία, ΑΦΜ: και Δ/ση)

ζή σε περίπτωση Ένωσης ή Κοινοπραξίας : των Εταιριών

α) οδός αριθμός.....Τ.Κ ΑΦΜ:

β) οδός αριθμός.....Τ.Κ ΑΦΜ:

μελών της Ένωσης ή Κοινοπραξίας, ατομικά για κάθε μία από αυτές και ως αλληλέγγυα και εις ολόκληρο υπόχρεων μεταξύ τους εκ της ιδιότητάς τους ως μελών της Ένωσης ή Κοινοπραξίας} μέχρι του ποσού των..... () ΕΥΡΩ, το οποίο καλύπτει 2% επί του προϋπολογισθέντος ποσού (μη συμπεριλαμβανομένου του ΦΠΑ) στο οποίο και μόνο περιορίζεται η υποχρέωσή μας για την συμμετοχή της στο διαγωνισμό της..... (συμπληρώνεται η ημερομηνία διενέργειας του διαγωνισμού) που προκηρύχθηκε με την αριθ. πρωτ. / / -...-201 Διακήρυξη της/του (Αναθέτουσας Αρχής / Αναθέτοντος Φορέα), για την ανάδειξη Αναδόχου για το έργο «.....(τίτλος έργου).», όπως και σε τυχόν επαναλήψεις του.

Η παρούσα εγγύηση καλύπτει μόνο τις από την συμμετοχή εις τον ανωτέρω διαγωνισμό απορρέουσες υποχρεώσεις της εν λόγω εταιρείας καθ' όλον το χρόνο ισχύος της και σε καμία περίπτωση δεν ισχύει αυτή ως εγγύηση καλής εκτέλεσης.

Το παραπάνω ποσό τηρούμε στη διάθεσή σας και θα καταβληθεί ολικά ή μερικά, χωρίς καμία από μέρους μας αντίρρηση ή ένσταση και χωρίς να ερευνηθεί το βάσιμο ή μη της απαίτησης μέσα σε πέντε (5) ημέρες από απλή έγγραφη ειδοποίησή σας.

Σε περίπτωση κατάρπτωσης της εγγύησης το ποσό της κατάρπτωσης υπόκειται στο εκάστοτε τέλος χαρτοσήμου.

Η παρούσα ισχύει μέχρι την _____ ή μέχρις ότου λάβουμε έγγραφη δήλωσή σας ότι μπορούμε να θεωρήσουμε την Τράπεζα/Οργανισμό μας απαλλαγμένη/ο από κάθε σχετική υποχρέωση.

(η εγγυητική επιστολή συμμετοχής πρέπει να έχει χρονική ισχύ τουλάχιστον τριάντα (30) ημέρες μετά το χρόνο λήξης ισχύος της Προσφοράς).

Αποδεχόμαστε να παρατείνουμε την ισχύ της παρούσας εγγύησης ύστερα από απλό έγγραφο σας με την προϋπόθεση ότι το σχετικό αίτημά σας θα υποβληθεί πριν από την ημερομηνία λήξης της.

Βεβαιώνεται τέλος ότι το ποσό της παρεχόμενης με την παρούσα εγγυήσεως, περιλαμβάνεται στο συνολικό ποσό χορηγήσεως εγγυήσεων που καθορίστηκε από το Υπουργείο Οικονομικών για την Τράπεζα/Οργανισμό μας.

Β' "ΥΠΟΔΕΙΓΜΑ ΕΓΓΥΗΤΙΚΗΣ ΕΠΙΣΤΟΛΗΣ ΚΑΛΗΣ ΕΚΤΕΛΕΣΗΣ"

Όνομασία Τράπεζας/Οργανισμού

Κατάστημα

Δ/νση (οδός, αριθμός, Τ.Κ.,)

(Ημερομηνία έκδοσης)

ΠΡΟΣ: (Πλήρης επωνυμία Αναθέτουσας Αρχής/Αναθέτοντος Φορέα).....

(Διεύθυνση Αναθέτουσας Αρχής / Αναθέτοντος Φορέα).....

ΕΓΓΥΗΤΙΚΗ ΕΠΙΣΤΟΛΗ ΚΑΛΗΣ ΕΚΤΕΛΕΣΗΣ ΑΡΙΘΠΟΣΟΥ..... ΕΥΡΩ

Έχουμε την τιμή να σας γνωρίσουμε με την παρούσα ότι εγγυόμαστε ανέκκλητα και ανεπιφύλακτα παραιτούμενοι του δικαιώματος της διαιρέσεως και διζήσεως υπέρ της Εταιρείας

πλήρη στοιχεία, ΑΦΜ και Δ/νση)

ή σε περίπτωση Ένωσης ή Κοινοπραξίας : των Εταιριών

α) οδός αριθμός.....Τ.Κ

β) οδός αριθμός.....Τ.Κ

μελών της Ένωσης ή Κοινοπραξίας, ατομικά για κάθε μία από αυτές και ως αλληλέγγυα και εις ολόκληρο υπόχρεων μεταξύ τους εκ της ιδιότητάς τους ως μελών της Ένωσης ή Κοινοπραξίας} μέχρι του ποσού των.....ΕΥΡΩ, το οποίο καλύπτει το 5% της συμβατικής προ ΦΠΑ αξίας για την καλή εκτέλεση και την πιστή εφαρμογή όλων των όρων της σύμβασης από τον παραπάνω, υπέρ του οποίου εγγυόμαστε και οποιαδήποτε απαίτηση του κύριου του κατ' αυτού που πηγάζει από την σύμβαση με αριθμό για το έργο «.....»,

Το ανωτέρω ποσό της εγγύησης τηρείται στη διάθεση σας το οποίο και υποχρεούμαστε να σας καταβάλουμε ολικά ή μερικά χωρίς καμία από μέρους μας αντίρρηση ή ένσταση και χωρίς να ερευνηθεί το βάσιμο ή μη της απαίτησής σας, μέσα σε πέντε (5) ημέρες από την έγγραφη ειδοποίησή σας.

Η παρούσα ισχύει μέχρις ότου αυτή μας επιστραφεί ή μέχρις ότου λάβουμε έγγραφη δήλωσή σας ότι μπορούμε να θεωρήσουμε την Τράπεζά μας απαλλαγμένη από κάθε σχετική υποχρέωση.

Το ποσό της εγγύησης καλύπτει και την καταβολή τόκων, σε περίπτωση εκπρόθεσμης παράδοσης ή μη παράδοσης του έργου.

Σε περίπτωση κατάπτωσης της εγγύησης, το ποσό της κατάπτωσης υπόκειται στο εκάστοτε ισχύον πάγιο τέλος χαρτοσήμου.

Βεβαιώνεται ότι το ποσό των εγγυήσεών μας που έχουν δοθεί, μαζί με το ποσό της εγγύησης αυτής, δεν υπερβαίνει το όριο των εγγυήσεων που έχει καθοριστεί από το Υπουργείο Οικονομικών για την Τράπεζα/Οργανισμό μας.

ΠΑΡΑΡΤΗΜΑ VI – Σχέδιο Σύμβασης

ΕΛΛΗΝΙΚΗ ΔΗΜΟΚΡΑΤΙΑ
ΠΕΡΙΦΕΡΕΙΑ ΙΟΝΙΩΝ ΝΗΣΩΝ
ΝΟΜΟΣ ΚΕΦΑΛΛΗΝΙΑΣ
ΔΗΜΟΣ

..... : ... - -202...
Αρ. Πρωτ. : / 202...

ΣΧΕΔΙΟ ΣΥΜΒΑΣΗΣ ΠΡΟΜΗΘΕΙΑΣ

Συμβατικού Ποσού : € (με ΦΠΑ)

ΠΡΑΞΗ : «Προμήθεια φορητής μονάδας αφαλάτωσης θαλασσινού νερού δυναμικότητας 1.000 m³/day στο Φισκάρδο Δ.Ε. Ερίσου»

Αριθμός Σύμβασης :
Συμβατικό Ποσό (συμπεριλαμβανομένου ΦΠΑ 24 %) : €
Ανάδοχος :
Είδος : ΜΟΝΑΔΑ ΑΦΑΛΑΤΩΣΗΣ
Υπηρεσία : Δήμος Σάμης

Στ..... σήμερα,/...../202..., στο Δημαρχείο του Δήμου, οι παρακάτω συμβαλλόμενοι,

1) Αφενός ο κ. κάτοικος, που εκπροσωπεί με την ιδιότητά του ως Δήμαρχος, ο οποίος θα καλείται στο εξής **«Αναθέτουσα Αρχή»** και

2) Αφετέρου ο/η με την επωνυμία που εδρεύει (οδός, ΤΚ, τηλ.....) και υπάγεται στην Δ.Ο.Υ. με ΑΦΜ που νομίμως εκπροσωπείται από την/τον....., κάτοικο οδός, αριθμός .., ΤΚ με Α.Δ.Τ και θα καλείται στο εξής **«Ανάδοχος»**, λαμβάνοντας υπόψη :

- Την με αριθμό .../2022 διακήρυξη
- Τον σχετικό Ηλεκτρονικό Ανοιχτό Διαγωνισμό με κριτήριο κατακύρωσης τη συμφερότερη προσφορά βάση σχέσης ποιότητας – τιμής, ο οποίος διενεργήθηκε την-....-2022 για την υλοποίηση της **«Προμήθεια φορητής μονάδας αφαλάτωσης θαλασσινού νερού δυναμικότητας 1.000 m³/day στο Φισκάρδο Δ.Ε. Ερίσου»**,
- Την προσφορά του Αναδόχου (δικαιολογητικά συμμετοχής, φάκελος τεχνικής προσφοράς, φάκελος οικονομικής προσφοράς) η οποία υποβλήθηκε στο πλαίσιο του από-....-2022 προαναφερόμενου διαγωνισμού,
- Τα πρακτικά του διαγωνισμού και την υπ' αριθμό Απόφαση του Αναθέτοντα Φορέα, με την οποία κατακυρώθηκε στον Ανάδοχο η ανάθεση της προμήθειας του σχετικού εξοπλισμού,
- Την υπ' αριθμό/2022 ανακοίνωση του Αναθέτοντα Φορέα, με την οποία κοινοποιήθηκε στον Ανάδοχο η εν λόγω κατακύρωση,

στοιχεία που θεωρούνται αναπόσπαστα μέρη της παρούσας Σύμβασης και αποτελούν με αυτήν ενιαίο σύνολο, συμφώνησαν και απεδέχθησαν ότι ο πρώτος των συμβαλλομένων με την παραπάνω ιδιότητα του, αναθέτει στον δεύτερο την εν λόγω προμήθεια, με τους κατωτέρω όρους και συμφωνίες, τους οποίους αποδέχονται ανεπιφύλακτα :

ΑΡΘΡΟ 1^ο**ΠΟΣΟΤΗΤΑ – ΕΙΔΟΣ - ΑΞΙΑ – ΕΝΔΙΑΦΕΡΟΜΕΝΗ ΥΠΗΡΕΣΙΑ**

Οι ποσότητες, τα είδη, η τιμή και η Υπηρεσία (ο Φορέας) για την οποία αυτά προορίζονται, ορίζονται ως κατωτέρω :

ΕΙΔΟΣ ΠΡΟΜΗΘΕΙΑΣ	ΜΟΝΑΔΑ ΜΕΤΡΗΣΗΣ	ΤΙΜΗ ΤΕΜΑΧΙΟΥ (€) με κρατήσεις, χωρίς ΦΠΑ	ΠΟΣΟΤΗΤΑ (τεμάχια)	ΣΥΝΟΛΙΚΟ ΠΟΣΟ (σε €)
Προμήθεια και τοποθέτηση φορητής μονάδας αφαλάτωσης θαλασσίου ύδατος, τύπου Αντίστροφης Όσμωσης(R.O.), παραγωγής 1.000 m ³ ημερησίως πόσιμου νερού, προκατασκευασμένης, έτοιμης προς λειτουργία, εργονομικά εγκατεστημένης εντός τυποποιημένων μεταλλικών προστατευτικού κιβωτίων (κοντέινερ), όπως περιγράφεται στις τεχνικές προδιαγραφές της μελέτης.	(τεμάχιο) €	1 €
ΣΥΝΟΛΟ:			 €
ΣΥΝΟΛΙΚΗ ΑΞΙΑ με κρατήσεις, χωρίς ΦΠΑ			 €
ΦΠΑ 24%			 €
ΣΥΜΒΑΤΙΚΟ ΠΟΣΟ			 €

Το συμβατικό ποσό που θα καταβληθεί στον **Ανάδοχο** για την εκπλήρωση όλων των υποχρεώσεων του που απορρέουν από την παρούσα Σύμβαση, ανέρχεται στο ποσό των ευρώ (..... €), συν € για Φ.Π.Α. 24 %. Συνολικά δηλαδή σε €.

Το ως άνω ποσό περιλαμβάνει την αξία του συνόλου των ειδών της υπό προμήθεια Μονάδας με τον αναλογούντα ΦΠΑ, όπως καθορίζονται στην **Διακήρυξη** και αφορά στην αγορά, φόρτωση, μεταφορά, πλήρη εγκατάσταση και συνδέσεις, εκπαίδευση χρήσης / λειτουργίας, διενέργεια δοκιμών της Μονάδας και αναλύσεων παραγομένου νερού και παράδοση της σε κατάσταση άριστης και απροβλημάτιστης λειτουργίας, με ευθύνη, μέριμνα και δαπάνη του Αναδόχου στον χώρο υπόδειξης από το Δήμο Ληξουρίου, για τον οποίο προορίζεται.

ΑΡΘΡΟ 2^ο**ΠΟΙΟΤΗΤΑ- ΧΑΡΑΚΤΗΡΙΣΤΙΚΕΣ ΙΔΙΟΤΗΤΕΣ- ΤΕΧΝΙΚΕΣ ΠΡΟΔΙΑΓΡΑΦΕΣ**

Η προς προμήθεια Μονάδα που αναφέρεται στο άρθρο 1, θα είναι καινούργια, εντελώς αμεταχείριστη, απόλυτα σύμφωνη με τα δηλωθέντα στην τεχνική προσφορά του Αναδόχου και τις απαιτήσεις των Τεχνικών Προδιαγραφών και των όρων της Διακήρυξης, βάσει των οποίων διενεργήθηκε ο διαγωνισμός, στοιχεία τα οποία επισυνάπτονται και αποτελούν αναπόσπαστο μέρος της παρούσας Σύμβασης.

ΑΡΘΡΟ 3^ο**ΠΑΡΑΔΟΣΗ – ΕΓΚΑΤΑΣΤΑΣΗ – ΠΑΡΑΛΑΒΗ-ΛΕΙΤΟΥΡΓΙΑ****3.1 ΠΑΡΑΔΟΣΗ**

Η παράδοση της Μονάδας θα γίνει στον χώρο που θα υποδείξει ο Δήμος Ληξουρίου εντός.....(.....) ημερολογιακών ημερών από την υπογραφή της παρούσας σύμβασης.

Κατά συνέπεια η παράδοση της Μονάδας θα πρέπει να έχει ολοκληρωθεί μέχρι την/...../..... Στον χρόνο αυτό συνυπολογίζονται οι εργασίες πλήρους σύνδεσης της μονάδας με κάθε δίκτυο (πόσιμου

νερού, ηλεκτρικής ενέργειας κ.α.), ώστε να είναι δυνατή η λειτουργία τους, οι λειτουργικές δοκιμές και τα αποτελέσματα των αναλύσεων του παραγόμενου πόσιμου νερού. Μέσα σε αυτό το χρονικό διάστημα, ο Ανάδοχος θα πρέπει να έχει προσκομίσει, παραδώσει προσωρινά, εγκαταστήσει πλήρως και συνδέσει με τα δίκτυα, ελέγξει, λειτουργήσει, αναλύσει το παραγόμενο νερό σε διαπιστευμένα εργαστήρια και παραδώσει οριστικά την Μονάδα, σύμφωνα με τα προβλεπόμενα στην Διακήρυξη.

Ο συμβατικός χρόνος μπορεί να παρατείνεται σύμφωνα με τα οριζόμενα στο άρθρο 206 του Ν. 4412/16.

3.2 ΕΓΚΑΤΑΣΤΑΣΗ

Η εγκατάσταση της Μονάδας θα γίνει σύμφωνα με τα προβλεπόμενα στην Διακήρυξη.

3.3 ΠΑΡΑΛΑΒΗ

Η Μονάδα θα παραληφθεί πλήρως εγκατεστημένη, σε κατάσταση άριστης και απροβλημάτιστης λειτουργίας σε κατάλληλα επιλεγμένο για τον σκοπό αυτό χώρο (οικόπεδο ιδιοκτησίας του Δήμου Σάμης).

Κατά την προσκόμιση της Μονάδας θα τηρούνται τα προβλεπόμενα στα σχετικά άρθρα της Διακήρυξης.

Η παραλαβή της Μονάδας θα γίνει από την επιτροπή παραλαβής που θα συγκροτηθεί από υπαλλήλους του Αναθέτοντα Φορέα, στον τόπο εγκατάστασής της, μετά από πρακτική εξέταση και δοκιμαστική λειτουργία αλλά και εξέταση του παραγομένου νερού από τις χημικές και μικροβιολογικές αναλύσεις που θα προσκομίσει ο Ανάδοχος.

ΑΡΘΡΟ 4^ο

ΠΛΗΡΩΜΗ – ΚΡΑΤΗΣΕΙΣ

4.1. Το Συμβατικό Τίμημα για την εκτέλεση της ανωτέρω προμήθειας ανέρχεται στο ποσό των €, πλέον του ΦΠΑ ποσού €, ήτοι συνολικά σε €, όπως ορίζεται στην από Οικονομική προσφορά του Αναδόχου, όπως αυτή έγινε αποδεκτή.

4.2 Η πληρωμή της αξίας της Μονάδας στον Ανάδοχο θα σύμφωνα με το άρθρο 5.1 της διακήρυξης.

Η εξόφληση θα γίνει από την Αναθέτουσα Αρχή, με την διαβίβαση των απαραίτητων δικαιολογητικών και με έκδοση, στο όνομα του Αναδόχου, χρηματικού εντάλματος Ευρώ.

Η συνολική δαπάνη των € (πλέον Φ.Π.Α.) της εν λόγω προμήθειας θα καλυφθεί από και συγκεκριμένα θα επιβαρύνει τον ΚΑ

4.3 Η προμήθεια υπόκειται σε κράτηση 0,1% η οποία υπολογίζεται επί της αξίας κάθε πληρωμής προ φόρων και κρατήσεων της αρχικής, καθώς και κάθε συμπληρωματικής σύμβασης υπέρ της Ενιαίας Αρχής Δημοσίων Συμβάσεων, Χαρτόσημο 3% επί της κράτησης της Ε.Α.ΔΗ.ΣΥ. και ΟΓΑ 20% επί της κράτησης του χαρτοσήμου (άρθρο 4 Ν.4013/2011 όπως ισχύει) καθώς και κάθε άλλη νόμιμη κράτηση σύμφωνα με την ισχύουσα νομοθεσία.

Ο ΦΠΑ (24%) θα βαρύνει τον Δήμο Σάμης.

4.4 Ο Αναθέτων Φορέας δεν έχει υποχρέωση καταβολής αποζημίωσης για υπερωριακή απασχόληση ή οποιαδήποτε άλλη αμοιβή στο προσωπικό του Αναδόχου ή τρίτων.

ΑΡΘΡΟ 5^ο

ΕΓΓΥΗΣΕΙΣ - ΛΟΙΠΟΙ ΟΡΟΙ

5.1 Ο Ανάδοχος, για την καλή εκτέλεση της Σύμβασης, κατέθεσε εγγυητική επιστολή με αριθμό της Τράπεζας - Κατάστημα ποσού € (.....), το οποίο καλύπτει, σε ποσοστό, το 4% της εκτιμώμενης αξίας της Μονάδας προ Φ.Π.Α. και ισχύος μηνών.

Η εγγύηση καλής εκτέλεσης επιστρέφεται σύμφωνα με τα αναφερόμενα στην παρ. 8 του άρθρου 302 του Ν. 4412/16

ΑΡΘΡΟ 6^ο

ΠΟΙΝΙΚΕΣ ΡΗΤΡΕΣ

Σύμφωνα με τα οριζόμενα στα οικεία άρθρα του Ν.4412/16 και τους όρους της Διακήρυξης.

ΑΡΘΡΟ 7°**ΕΦΑΡΜΟΣΤΕΟ ΔΙΚΑΙΟ – ΕΠΙΛΥΣΗ ΔΙΑΦΟΡΩΝ**

8.1 Η εν λόγω Σύμβαση διέπεται από το Ελληνικό Δίκαιο.

Σε περίπτωση διαφορών, που ενδεχομένως προκύψουν σχετικά με την ερμηνεία ή την εκτέλεση ή την εφαρμογή της Σύμβασης ή εξ' αφορμής της, ο Αναθέτων Φορέας και ο Ανάδοχος καταβάλλουν κάθε προσπάθεια για τη φιλική επίλυσή τους, σύμφωνα με τους κανόνες της καλής πίστης και των χρηστών συναλλακτικών ηθών πάντα υπό το πρίσμα της προστασίας του Δημοσίου συμφέροντος.

8.2 Σε περίπτωση αδυναμίας εξεύρεσης κοινά αποδεκτής λύσης αποκλειστικά αρμόδια είναι τα Ελληνικά Δικαστήρια.

ΑΡΘΡΟ 8°**ΤΡΟΠΟΠΟΙΗΣΗ ΤΗΣ ΣΥΜΒΑΣΗΣ**

9.1 Η παρούσα Σύμβαση δύναται να τροποποιηθεί σε αντικειμενικά δικαιολογημένες περιπτώσεις, σύμφωνα με τα οριζόμενα στο άρθρο 132 του Ν. 4412/16.

ΑΡΘΡΟ 9°**ΙΣΧΥΟΥΣΕΣ ΔΙΑΤΑΞΕΙΣ**

10.1 Για όλα τα λοιπά θέματα της παρούσας Σύμβασης ισχύουν οι διατάξεις του Νόμου 4412/2016 τις οποίες ο Ανάδοχος έλαβε γνώση και δέχθηκε αυτές ανεπιφύλακτα, σε συνδυασμό προς τους όρους της Διακήρυξης και της απόφασης κατακύρωσης.

ΑΡΘΡΟ 10°**ΥΠΟΓΡΑΦΗ ΣΥΜΒΑΣΗΣ**

Η παρούσα Σύμβαση, αφού διαβάστηκε και βεβαιώθηκε, υπογράφεται νόμιμα από τους συμβαλλόμενους σε τρία όμοια πρωτότυπα, ένα εκ των οποίων παρέλαβε ο Ανάδοχος.

ΟΙ ΣΥΜΒΑΛΛΟΜΕΝΟΙ

ΓΙΑ ΤΟΝ ΑΝΑΘΕΤΟΝΤΑ ΦΟΡΕΑ

ΓΙΑ ΤΟΝ ΑΝΑΔΟΧΟ

.....

.....

ΕΛΛΗΝΙΚΗ ΔΗΜΟΚΡΑΤΙΑ
ΠΕΡΙΦΕΡΕΙΑ ΙΟΝΙΩΝ ΝΗΣΩΝ
ΔΗΜΟΣ ΣΑΜΗΣ

ΕΡΓΟ: Προμήθεια φορητής μονάδας αφαλάτωσης θαλασσινού νερού ελάχιστης δυναμικότητας 1000 m³/ημέρα

Αριθμός Μελέτης:9/2020.

Ενδεικτ. προϋπολογισμός:800.000 €, με Φ.Π.Α

ΤΕΧΝΙΚΗ ΕΚΘΕΣΗ

- Η παρούσα μελέτη αφορά την προμήθεια μιας (1) φορητής μονάδας αφαλάτωσης θαλάσσιου ύδατος, δυνατότητας ελάχιστης παραγωγής 1000 m³/ημέρα πόσιμου νερού, σύμφωνα με τις τεχνικές προδιαγραφές, με σκοπό την αντιμετώπιση των αναγκών ύδρευσης του Δήμου Σάμης και ιδιαίτερα κατά τη θερινή τουριστική περίοδο. Επίσης περιλαμβάνεται και η λειτουργία της προμηθευόμενης μονάδας για τρία (3) έτη μετά την ολοκλήρωση της προμήθειάς της.
- Η παραγωγή του πόσιμου νερού, θα πραγματοποιείται με την μέθοδο της **Αντίστροφης Όσμωσης (R.O.)**. Η παραγωγή των 1000 κ.μ./24ωρο θα είναι η ελάχιστη ημερήσια (24ώρη) παραγόμενη ποσότητα. Η μονάδα θα εργάζεται σε 24ωρη βάση όλο το έτος (ανάλογα με τις υδρευτικές ανάγκες) και θα σταματά μόνο για τις απαιτούμενες συντηρήσεις - καθαρισμούς, επομένως παράγονται 365.000 m³ πόσιμου νερού ετησίως. Η μονάδα θα μπορεί να αποτελείται από μία διάταξη με δυνατότητα παραγωγής 1000 m³ /24ωρο ή δύο διατάξεων παραγωγής 500m³/24ωρο έκαστη, κάθε άλλη διάταξη δεν θα γίνεται δεκτή .
- Η ποιότητα του παραγόμενου νερού πρέπει να είναι σύμφωνη με τις απαιτήσεις της Κοινής Υπουργικής Απόφασης Αριθμ. Γ1(δ)/ΓΠ οικ.67322-Τεύχος Β' 3282/19.09.2017. όπως τροποποιήθηκε και ισχύει, που αφορά την ποιότητα του νερού ανθρώπινης κατανάλωσης
- Η φορητή μονάδα αφαλάτωσης θα εγκατασταθεί σε χώρο που θα διαθέσει ο Δήμος Σάμης δίπλα στις υπάρχουσες εγκαταστάσεις αφαλάτωσης θαλασσινού νερού στο Φισκάρδο και θα είναι έτοιμη προς λειτουργία αφού θα έχει συνδεθεί με όλα τα απαραίτητα συστήματα και δίκτυα τροφοδοσίας από τη θάλασσα έως και την τελική δεξαμενή πόσιμου νερού, με ευθύνη και δαπάνες του προμηθευτή.
- Για την προσωρινή εγκατάσταση και λειτουργία της παραπάνω μονάδας αφαλάτωσης, πριν την τοποθέτησή της εκδίδεται υπουργική απόφαση σύμφωνα με το άρθρο 50 παρ. 2 ν. 4487/2017 (Α'116). Ο ανάδοχος οφείλει να παρέχει στο Δήμο Σάμης κάθε υποστήριξη και απαιτούμενο τεχνικό στοιχείο για την έκδοση των απαραίτητων αδειοδοτήσεων στα πλαίσια των προβλεπόμενων στην παρ. 2 & 4 του άρθρου 50 ν. 4487/2017 (Α' 116) εγγράφων και στοιχείων.
- Η προσφερόμενη μονάδα θα φέρει όλα εκείνα τα στοιχεία που θα την καθιστούν ασφαλή ως προς τη λειτουργία της σε σχέση με το προσωπικό αλλά και με το περιβάλλον. Η μονάδα θα είναι απόλυτα καινούρια και αμεταχείριστη, επίσης όλα τα επιμέρους εξαρτήματα και όργανα θα φέρουν σήμανση CE και οι κατασκευαστές της μονάδας αφαλάτωσης θα διαθέτουν πιστοποιητικό ISO.
- Η μονάδα αφαλάτωσης θα φέρει κάθε απαραίτητη διάταξη και αυτοματισμό, ώστε να πραγματοποιεί αυτόνομα όλο τον κύκλο επεξεργασίας, δηλαδή υδροληψία θαλασσινού νερού (αντλίες), προκατεργασία (φίλτρα), αντλίες υψηλής πίεσης, μεμβράνες αφαλάτωσης (αντίστροφη ώσμωση), μετακατεργασία, αποθήκευση παραγόμενου νερού σε δεξαμενή.

- Όλα τα συστήματα των φορητών μονάδων αφαλάτωσης αντίστροφης όσμωσης (προκατεργασία, μετακατεργασία -φίλτρα- μεμβράνες, αντλίες υψηλής πίεσης, σύστημα ανάκτησης ενέργειας, κ.ά.), θα είναι εργονομικά εγκατεστημένα εντός δύο (2) τυποποιημένων containers 40 feet.

- Το παραγόμενο νερό θα οδηγείται στην υφιστάμενη δεξαμενή πόσιμου νερού.
Η εκτιμώμενη αξία της σύμβασης ανέρχεται στο ποσό των 800.000 € ο οποίος αναλύεται σε
 - 645.161,29 € για την προμήθεια της μονάδας
 - 154.838,71 € για Φ.Π.Α. 24%

-
- Η μελέτη συντάχθηκε από την Τεχνική Υπηρεσία του Δήμου και προβλέπει τη δημοπράτηση της προμήθειας με ηλεκτρονικό διαγωνισμό που θα διεξαχθεί με την ανοικτή διαδικασία του άρθρου 27 του ν. 4412/16 και η διαδικασία θα διενεργηθεί με χρήση της πλατφόρμας του Εθνικού Συστήματος Ηλεκτρονικών Δημοσίων Συμβάσεων (Ε.Σ.Η.Δ.Η.Σ.). Η σύμβαση θα ανατεθεί με το κριτήριο της πλέον συμφέρουσας από οικονομική άποψη προσφοράς, βάσει της βέλτιστης σχέσης ποιότητας - τιμής. Η ανάθεση και εκτέλεση της σύμβασης διέπεται από την κείμενη νομοθεσία και τις κατ' εξουσιοδότηση αυτής εκδοθείσες κανονιστικές πράξεις, όπως ισχύουν και ιδίως του ν. 4412/2016 (Α' 147) "Δημόσιες Συμβάσεις Έργων, Προμηθειών και Υπηρεσιών (προσαρμογή στις Οδηγίες 2014/24/ ΕΕ και 2014/25/ΕΕ)».

ΕΛΛΗΝΙΚΗ ΔΗΜΟΚΡΑΤΙΑ
ΠΕΡΙΦΕΡΕΙΑ ΙΟΝΙΩΝ ΝΗΣΩΝ
ΔΗΜΟΣ ΣΑΜΗΣ

ΕΡΓΟ: Προμήθεια φορητής μονάδας αφαλάτωσης
θαλασσινού νερού ελάχιστης δυναμικότητας 1000
m³/ημέρα

Αριθμός Μελέτης:9/2020.

Ενδεικτ. προϋπολογισμός: 825.161,29 €, πλέον Φ.Π.Α

ΕΝΔΕΙΚΤΙΚΟΣ ΠΡΟΫΠΟΛΟΓΙΣΜΟΣ

ΕΙΔΟΣ	ΜΟΝΑΔΑ ΜΕΤΡΗΣΗΣ	ΠΟΣΟΤΗΤΑ	ΤΙΜΗ ΜΟΝΑΔΑΣ	ΜΕΡΙΚΗ ΔΑΠΑΝΗ
Προμήθεια και τοποθέτηση φορητής μονάδας αφαλάτωσης θαλασσίου ύδατος, τύπου Αντίστροφης Όσμωσης (R.O.), παραγωγής 1.000 m ³ ημερησίως πόσιμου νερού, προκατασκευασμένης, έτοιμης προς λειτουργία, εργονομικά εγκατεστημένης εντός τυποποιημένων μεταλλικών προστατευτικού κιβωτίων (κοντέινερ), όπως περιγράφεται στις τεχνικές προδιαγραφές της μελέτης.	ΤΕΜΑΧΙΑ	1	€ 645.161,30	€ 645.161,30
		ΣΥΝΟΛΟ :		645.161,29 €
		ΦΠΑ 24%		154.838,71 €
		ΓΕΝΙΚΟ ΣΥΝΟΛΟ (ΕΥΡΩ)		800.000,00 €

ΣΑΜΗ,

Θεωρήθηκε

Ο Συντάξας

Η Αναπληρωτής Προϊσταμένη Δ/σης

Πατρίκιος Σωκράτης
Μηχανολόγος Μηχανικός Τ.Ε.

Βλάχου Γεωργία
Αγρονόμος Τοπογράφος Μηχανικός

-
- i Συμπληρώνονται τα στοιχεία της αναθέτουσας αρχής. Επισημαίνεται ότι οι αναθέτοντες φορείς δύνανται να χρησιμοποιούν το παρόν τεύχος διακήρυξης για τις συμβάσεις που αναθέτουν σύμφωνα με τις διατάξεις του Βιβλίου ΙΙ του ν. 4412/2016.
- ii Αναγράφεται ο κωδικός ταυτοποίησης της διατιθέμενης πίστωσης (π.χ. κωδικός ενάριθμου έργου στο ΠΔΕ ή κωδικός πίστωσης του τακτικού προϋπολογισμού του φορέα υλοποίησης). Σε περίπτωση συγχρηματοδοτούμενων έργων από πόρους της Ευρωπαϊκής Ένωσης, αναγράφεται και ο τίτλος του Επιχειρησιακού Προγράμματος του ΕΣΠΑ ή άλλου συγχρηματοδοτούμενου από πόρους ΕΕ προγράμματος στο πλαίσιο του οποίου είναι ενταγμένο το δημοπρατούμενο έργο.